明治三十九年九月二十日第三種郵便物認可
中華郵務局特准掛號認為新聞紙類

盛京時報

丙寅陰曆四月十五日
大正十五年五月二十六日
中日紀念大典休刊

◇本報價目◇
每張銅幣八枚
每月現大洋八角
▲外埠連郵價目
每月現大洋九角五分
半年現大洋五圓式角
全年現大洋拾圓
▲告白刊資
一行五號字十五字起
每一日每行現大洋壹圓
長期另議

發行人 宮川貫作
編輯人 菊池貞二
印刷人 石原庄太郎
發行所 盛京時報社
盛京時報支社

論說

名與實（頑）

天下事決不能徒博虛名而不求實際。必也循名以課實。乃能昭信於大衆。以自立於不敗之地。不特一人一事然。即推而至於社會。國家大事。亦何莫不然。所以古之人不敢汲汲以務名。恐名至而實不歸。致蹈純盜虛聲之病。所以事必崇實。以冀名實之相符。而懼盜名之離鬪為。奈何今之人。專騖其名。不計其實者之比比也。

試舉近事以明之。（一）博愛國愛民之名。而為禍國殃民之實者。年來不少已事。似無待吾人歷舉其事跡而有所喋喋。國人應早經聽戒矣。無如覆轍是循。終以為名可盜。世可欺。至結果而身敗名裂。仍然無所覺悟。十五年來之變亂。皆坐此弊。第近頃大人先生之通電與宣言。殆亦明瞭及此。惜乎心口不符。終期倖得名聲。不顧事實。目前護法護憲之標榜。豈外是歟。初不過假是名以為敵對之具。假令固有護法之誠。自身必當守法。護憲者尤須遵憲。此為必然之事實。乃有心人靜觀默察。彼輩皆不知法與憲為何物。護於何有。所謂徒擁其名而已。

姑舍國事而言奉。奉固聲言自治矣。自治之實且不責。即表面上自治之名。不旋踵而幾等於無形消滅。嗚呼。此何事耶。而謂可兒戲乎。然猶得曰茲事體大。應行慎重。吾亦何責。若整頓金融。維持物價。初非可以名致者。必須切實做去。乃能有濟。今名曰整頓。而實際上金融之紊亂。愈不可問。名曰維持。而實際上物價之騰踊。有加無已。此無他。不於奉票謀根本整頓。決不能活動金融。平定物價。有斷然者。然此猶可諉為非所能辦。必須徐圖補救。但小民處此錢法毛荒米珠薪桂之際。皆得宛轉呻吟。奄奄待斃於整頓維持聲中矣。俟河之清。人壽幾何。豈可漫曰整頓。漫曰維持。而於事實上絕不措意乎。

且猶有進者。如此次之求雨。吾不知當局者固有鑒於亢旱。而為實際上之禁屠求雨乎。抑虛應故事。而為虛名上之求雨乎。如明知天心非人力所能挽回。則三日之祈禱為多事。如果眞心求雨。則雨仍無所得。何以竟爾弛禁。不為繼續祈禱乎。楊柳何辜。牲畜何幸。此皆由於祇知為民之名。絕不何者為關心民瘼。所以有其名而無其實。特是當局者於大事且然。遑近迷信之求雨。遑足論矣。

古人謂三代下惟恐不好名。是好名未足為當世病。特是巧借名目。而不知身體力行。仍不足以言好名。蓋好名者。亦未有不綜核名實以閒執人口者也。世之居顯要者。盍亦實事求是。斯名不待求而自至。若夫竊取美名而為斂財昧良之實者。則更不足以語此。

惟有保境安民（丙）

自第一次奉直戰爭。吾人對於奉天當局。即主張以閉關自守。無論如何。不可干預關內之事。彼時尙無保境安民之名詞。而吾人之保境安民主張。蓋早已確立於第一次奉直戰以前矣。直至今日。吾人之主張不變。而吾主張之切要。反愈見其為東省最高無上之政策矣。吾人試思奉天連年用兵。其所得之利益。果為何物耶。亦不過兵數之愈多。兵工廠之愈大而已。然而東省命脈。反與此適成反比例。卒之民疲財盡。災害叢生。全體人民。仰為財產之奉票。一落而不可收拾。吾人試一思後半年之惡現象。吾不知當局者對於此等不良趨勢。將以何等政策。挽狂瀾於旣倒。扶頹勢於不敗也。用兵乎。則徵之以往之成績。所謂眞正利益。恐難得到也。何況中央政治。不良已極。只有為難。絕無如意。最大限度。亦不過作一二滑頭政客之保鏢者。於奉天百年大計。究有何益。然則使吾為奉天策萬全。除樹立眞正保境安民政策。其他皆冒險之買空賣空之政策耳。然而居民上担大局。豈可出以奸賈之行為乎。則安全之計。無愈於保境安民矣。保其境。則有財。安其民。則有業。生聚教訓。使東北成一富庶有教之邦。如是則中原亂。吾無害。中原治。吾亦無害。蓋天下愈治。則東省愈益有利。天下愈亂。則東省擁其富庶以自處。亦無害也。無論誰何。不得而奈何之。然而當局昧此不為。吾不知其何意也。殆為槃小無聊者所惑。亦未可知。吾則不問其有無行此之決心之見地。而吾之忠告。終不能已。假使當局宣言行此。裁冗兵。節財用。興教育。圖實業。則奉票不立見恢復者。吾不信也。此一言之事耳。而萬世之名。不朽之業。即決於此。嗚呼。何樂而不為哉。

京漢路上之軍事行動

開封快訊。豫鄂兩省為吳子玉直接統治之地。實則吳之勢力。早已奄有京漢路全線。所以京漢路上之軍事。息息與吳氏相關。最近鄂豫交界防軍。互相更調。頗為誌之。（一）討賊聯軍第一路游擊軍總司令婁雲鶴所駐防地。經吳指定豫南光山。潢川。羅山。商城。固始五縣。暨鄂境之麻城。羅田兩縣。共計七縣。婁之司令部設羅山。旬日前麻城發現潰兵。婁率兵赴麻剿辦。現該處匪氛已靖。又奉吳命移駐信陽。將所部分駐鄂省者調豫。原駐豫境者移鄂。均勻駐守以輕人民負擔。（二）湘鄂戰事。葉軍已迭有捷電到汴。吳氏為鞏固鄂防起見。已有電飭令駐信陽之第八師劉玉春旅。移駐黃州鄂城。（三）田維勤之二十師。原以汝南為發祥地。此次率師北上。委所部團長李耀昌為留守司令。日昨川在長辛店特電吳氏請升擢李耀昌為旅長。吳氏即予照准。委李氏為第二十六混成旅長。仍留駐汝南。李已於日前就職。（四）信陽兵災之慘。世人共知。現雖早已平定。而城內所積污穢。充盈街市。死亡軍人之屍體。亦潦草掩埋。並有無知愚民。痛恨敵人。竟將屍體掘出。使其暴露。縱犬豕拖撕。以致血肉狼藉。腐臭難聞。疫癘流行。人心危懼。現該處軍警及汝陽道尹信陽知事。正會商善後辦法。出示嚴為制止。以免蔓延云。（五）豫衛軍高憲周部（豫衛軍總司令有二。一為尹之鑫。一即高。）自奉令撤消後。久無下文。近因湘鄂戰起。又謀活動。吳因委高為鄂豫軍援湘第六路總司令。限三日馳赴前線成軍。高部在豫有紅會民團若干人。決定暫編作若干師。照新定軍制。每師兩正式旅。一補充旅。以周鏞為第一師長。餘第六路前敵總指揮。已次第由豫南向武漢運輸。

寇英傑近因職事救軍。各軍師旅。多係新編成軍。頗應加以訓練。俾有軍事常識。曾擬將樊鍾秀在臨潁所辦之軍官學校移汴。加以整頓。旋因該校學生無形解散。所餘寥寥無幾。遂行作罷。乃將二軍在汴時之訓練處。改為講武堂。挑選各師旅兵士教授學術兩科。聘劉曲臣主持其事。劉曾任旅長及陸軍部顧問。昨已到汴。正着手修葺房舍。即日開辦。寇氏之整軍經武已可見矣。

祈雨得風（傲）

祈雨得風矣。今日亢旱益甚。蓋以非彼蒼不靈。而祈者不得其人之故耳。

夢見青衣女。蓋為楊柳請命也。泣曰。所犯何辜。遭此摧殘。徒代一柳枝。寧如燈一槍枝之為愈耶。惟彼軍閥與常人。不同其心理。謂四郊柳樹。盡可伐之。一梃之槍。萬不可折。牛豚或可禁屠。殺人不可一日或止。宜乎天公迄未下一滴雨粒。猶如無情軍閥之眼底不留一滴淚也。

廣東女子航空團來京

京訊廣東女子航空隊。朱女士故官。率領該隊全體女生作實地之參觀。藉以增長女子航空之智識及經驗。業於本月十五日由廣州出發。一行共計二十人（女生十八名。教官二名。給圖員一名）預定參觀計畫。抵上海後。坐滬杭甬車。赴杭州參觀靶子門外之航空學校。及工廠並擬遊覽西湖之天然風景。勾留一二日仍坐滬杭車。回上海。改乘滬寧車赴南京參觀航空機關。更坐津浦京奉車赴濟南天津北京奉天等地參觀有關航空之機關。并擬坐南滿車。赴日本參觀東京航空各機關。休息四五日由海道回國。當該團于十五日出發時。曾有正式公函致京。其大意略謂敝團作實地之參觀。所以增長航空之智識及經驗。共計團員二十一人。准于十五日由廣州出發向上海前進。預定參觀上海杭州南京濟南天津北京奉天等地各航空機關。務希予以援助。并招待云云。

盧金山調停川戰無效

漢口消息。楊森進攻重慶之舉。內容分三路進行。東路共兵力四旅由楊自率。中路為劉湘部王潘兩師。現合罷縣何旅。繞襲巴縣。南路以新歸楊軍之楊春芳一師。由瀘州攻合江等處斷黔軍後路吳佩孚對于此舉。尙主張和平對袁。但盧金山業已調停無效。

外部與各國重訂領事條例

據外交界消息。外部與通商各國重新會訂領事責任條例。昨已通咨各省查照矣。內容如下。（一）通商各國互派領事。（二）領事遇事得與地方官交涉。（三）領事准通密電。（四）領事有保護僑民之責。（五）有監視條約履行之人（六）有勸息僑民爭議之責（七）有彈壓僑民暴動之責（八）辦理護照註冊證明各事宜云。

賦閒頭話

◆（北京專電）大同失守說傳至北京。山西同鄉甚為憂懼。惟據之一般窺測謂山西閻老西兒例來有捨命不捨財之習慣。失守之說必當不確。諒正在捨命

◆（本城專電）日前祈雨大帥為憫及牲命起見禁止屠宰。不意老天仍然不雨。據一般農民云。禁止屠宰不若將兵工廠屠人機關先行廢止。若依舊造槍礮預備屠人。縱不殺豬亦復何益。故自昨日起宰豬者仍復宰豬殺牛羊者亦如舊業。惟仰望當道者勿再屠人云

◆（漢口專電）吳佩孚已定廿六日北上與奉張會商時局。忽然想起双方見面時。不好意思。謀諸顧問某氏。某顧問曰。是何難。双方旣以眞心誠意相見。祇以不好意思不妨戴一假面具與人會

新詩

◇半夜深巷琵琶（志摩）

又被它從睡夢中驚醒。
深夜裡的琵琶
是誰的悲思
是誰的手指
像一陣淒風。像一陣慘雨。像一陣落花。
在這夜深深時
在這睡昏昏時
挑動着緊促絃索。亂彈著宮商角徵。
和著這深夜。荒街。
柳梢頭有殘月掛
啊。半輪的殘月。像是破碎的希望他他。
頭戴一頂開花帽
身上帶著鐵鏈條
在光陰的道上瘋了似的跳。瘋了似的笑。
完了。他說吹糊你的燈。
她在墳墓的那一邊等
等你去親吻。等你去親吻。等你親吻。

◇希望（麥萃）

希望好像一個美麗的女郎
她活潑頑皮也沾有點兒輕狂
嬌媚地微笑着在你底前方
你想促住她時便向暗中躲藏！
△
希望好像一個吹成的皂泡
她越吹越大越美麗的光耀
你把手兒接上去與她交抱
消滅成一點水如眼淚之下掉！
△
希望好像西山背後的日頭高掛
她却冷笑如美人底臉雲影
古代曾有一個夸父向她追蹤
走到死還是沒有跟她相近
棄杖在地被膏肉浸化成鄧林（一）
△
希望好像深夜水底的月華
李太白當初曾在酒醉之後撈她
他為她溺死中空抱着泥沙

聞

哀啓者不孝男萬紱等罪孽深重不自殞滅禍延先考文庠生紀五公韓府君諱啓昌慟於民國十四年夏正十月初二日午時壽終正寢不孝男紱奉侍在側親視含殮遵禮成服奉慈命於去歲夏正十一月二十二日扶柩暫厝於小珠林寺謹擇於陽曆五月三十一日禮祭六月一日成主六月二日開吊恐不週特此謹訃

孤子萬紱 春生 泣血稽顙

設居奉天小東邊門外珠林寺
通信處大北關戲園道韓宅

廣告
青島上海行 ▲榊丸 五月廿八日（滿洲航路經由）▲大連丸 六月一日 ▲西京丸 六月二日
天津行 ▲長平丸 ▲天潮丸 ▲濟通丸 五月卅一日
龍口行（往復旅順不行）▲龍平丸
香港行 ▲東洋丸 六月一日
專屬荷客取扱店
大連汽船株式會社 電話（代表番號）四一八五番
吾部通 薩妻橋 圓丸二商會 電話五八八八 四二六四番

奉天鼓樓北 有贓洋行
營業種類 鐘表眼鏡 修理材料
抱定宗旨 貨眞價實 零整批發
環球第一 最佳

眼
本藥房自製內服琥珀光明丸一種專治男婦老幼遠年近日雲翳障視物不眞觸怒時發因火即犯以及暴發火眼努肉攀睛怕日羞明迎風流淚赤爛烏珠白點雀矇昏花無論何種眼疾服此藥均能立效誠為眼科之聖藥也定價每付現大洋一角每盒十二付大洋一元外埠函購郵費在內〇外城代售處[illegible]
〇〇總售處奉天大西門外美大藥房

奉天 德商 和利洋行廣告
新到 煤油發動機 保險 銀櫃
如蒙光顧無任歡迎
地址小西門內 中日電話一五四三 一一九三番

奉天紡紗廠啟事
各股東均鑒查本廠民國十四年份紅利每股應分奉大洋十七元省城各股東紅利由奉天總商會轉發安東各商號紅利由安東總商會轉發各縣股東紅利除新民縣暫行緩發外餘均由各縣公署轉發即希持紅利摺前往領取為荷

（德國著名良藥）
天津 駐奉 內服 世昌洋行
清血解毒藥
此藥專治人身氣血不和兼清血中污質哮喘癥瘕發熱皮膚不潔淡火瘰癧花柳溶毒魚口便毒下疳橫痃週身紅斑小便腫痛四肢疼痛風濕骨痛半身風癱手足麻木各種毒瘡無論外發中潰以及婦女子宮內濕或紅腫疼痛花柳傳染並小兒胎毒一經試服莫不將血內諸毒一掃而除血液既清自然腐去生新而身體日漸强壯
每瓶現洋兩元每打現洋二十元
分發行奉天小西關 南洋大生藥房

啓新洋灰有限公司
THE CHEE HSIN CEMENT COMPANY LIMITED
中國電話二一〇六號
電報掛號二四五〇

啓新 唐山馬牌洋灰
屢經泰西各先進國專門化驗所化驗及格發給證書並經全國鐵路各船塢礦廠等重要工程以及津沽各國工部局購用各年無不交口稱讚足見本公司洋灰成色優美
花磚大小舖地方磚紅磚各色房瓦瓦脊洋灰溝管電桿等貨品繁多不及備載如蒙惠顧請到本所或各埠分銷處接洽無任歡迎
奉天小西關大什字街北路東 啓新洋灰股份有限公司東三省批發所謹啓

全球第一戒烟丸
敝社代理天津益大藥業商行專製全球第一戒烟丸神效超羣靈妙特殊至近友朋試驗者頗夥無不應效並能除癮而無痛苦可謂濟世慈航較比他種戒烟藥有天淵之別每料大洋六元
外埠函購加郵費四角
代售處錦縣西關舊街
中華派報社白

補精保腎丸
腎虛腎寒 背痛腰痠 四肢無力 虛勞等症
陽萎不舉 心跳氣虛 耳聾善忘 服用一瓶
房事早洩 面黃肌瘦 夜不安眠 立見功效
夢遺滑精 頭迷眼花 諸般虧損 四時可服

歐美生乳藥
此藥純用泰西各國上等生乳藥料配成專能補血生乳立見功效服用一瓶後能使乳腺暢達乳汁濃厚即源源而來定能增長八倍之多而為藥力優於他種生乳藥百倍服者試可證實
總發行所 奉天城內鼓樓南歐美西藥房

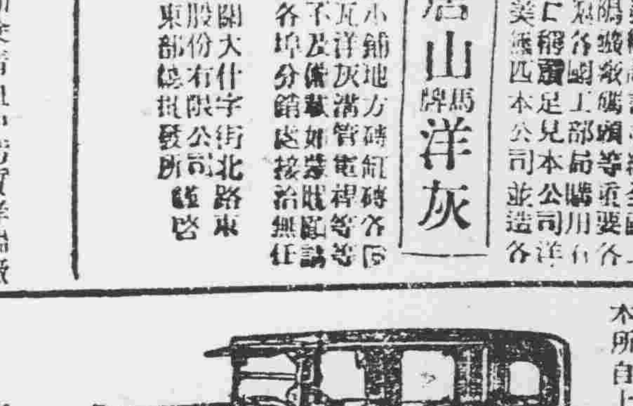

招收新學期生
本所自上開設以來卒業之生徒已達數十餘名皆從官署領下許可現在務就職於連埠者每月均得薪水金一百餘元本所長為擴充學務優待生徒起見特由日本東京自動車學校特聘優等機關教師數名專以教授機械學電氣法修理法及自動車法規等學今又附設自動車會社擬於美國宗購自動車二十餘輛以備卒業生徒就職之用今又擇於陽曆四月十五日起至五月十五日為止招募生徒五十名無經驗者四個月卒業入所資格凡十七歲上下之男女皆可入所凡希望入所者向敝所通知則無料送上規則書
施設整備
擴張實習工場 增設大教室 添聘教師（中國人）（日本人） 增置練習用車 附設自動車會社
大連市能登町四番地
公認 大連自動車運轉手養成所
電話長五八八九番

佳良行 賣最準確的鐘表◎◎
佳良行 賣最美麗的寶石◎◎
佳良行 賣最文雅的粧飾品◎
佳良行 賣最便宜的是批發◎
奉天城內中街電話七百四十號

英商 仁記洋行
新到大批現貨
油毡。油紙。油精。鉛油。墻粉。地板油。皮鞋油。釘子玻璃。銀粉。銅鐵折葉。電滾子。鐵線。變押機。各種管子。乾電池。烏金。印度紅茶。狼頭絨。禮服呢。嗶机呢。自轉車。
（總經理）恩德務第 UNDERWOOD 打字機
經理
北英火險 中華火險 公律（冠冕）火險 汽車火險 宏利人壽
保險公司
行長 傳瑞敦
經理 臧福蔭啓
售貨主任王新風另有他就此後與本行脫離關係
奉天大西邊門外路北
中國電話一五二九
日長電話一二三二

162

中外要電

國晉戰況固如是耶 (廿四日發 北京專電)

一說大同失守 一說國軍失策

援國俄軍七千餘人現已開到張垣 國軍聲勢頓張已向大同進擊中閻錫山電請新雲鶚援助

又電 大同失守之說北京當局極力否認 惟據保定消息此說似乎確實

又電 國晉戰況廿二日國軍失算致死傷者頗多 是時晉軍形勢有利

馮已就歸途 (二十三日發 莫斯科來電)

馮玉祥現與蘇俄當局 借欵八百萬元已由莫斯科首途回國 聘有多數赤俄軍人

吳子玉確將北上矣 (廿四日發 北京專電)

據國務院接電云吳佩孚准于廿六日首途北上 暫留保定 旋即入京 參衆兩院議員擬屆時自由集會 又東京電 當局接公電云吳佩孚定廿六日北上

又電 齊燮元當與吳佩孚同行北上 張志潭已于今晚首途先行

交涉中之三大借欵 (廿四日發 北京專電)

金額共計五千萬元

顏內閣現擬實行三大借欵 共計五千萬元 刻正交涉中 其內容如下

一、以關稅增收爲担保由外國銀行訂借善後借欵

二、以德債餘欵爲担保由內國銀行借欵

三、與美孚洋行締結煤油專賣借欵

又電 據銀行界消息云顏維鈞擬以關稅增收及對德々債餘欵爲担保締結兩大借欵契約已向內國銀團開始交涉經過情形異常順手

楊森軍隊佔領渝城 (廿三日發 重慶專電)

楊森軍猛力進攻之結果重慶竟于本日失陷 楊軍前隊唐式遵率部入城

司法調查員將來奉 (廿三日發 上海專電)

司法調查委員團已于今晚八時由寧抵滬 定明日視察法庭監獄及會審衙門 旋取道大連前往奉天調查法制

美使往訪原幣外相 (廿五日發 東京專電)

質問對于關會之方針

駐日美使馬克貝氏昨訪幣原外相 質問略云 關會當于六月中一時結束 不知日本對于結束後之方針如何 幣外相說明云 日本深願繼續進行 惟一切均任日置芳澤兩全權之意見云云

裁兵會議意見分岐 (二十一日發 日諾瓦來電)

國際聯盟會袖領等本擬稱 裁兵預備會議第一屆會議結果 遂使完全意見衝突之事發生 至於各方面對於初擬計畫意見不一之理由 迄今尚未覺得 職是之故 願予美國以召集海軍縮小會議之機會 美國如欲辦理 即可召集 聯盟會中之重要人員本日對會預備應付歐洲保障問題會議至少亦需一年

法國整頓法郎市價 (廿一日發 巴黎來電)

總統杜美谷總理白利安 財長白瑞氏昨日與法國國家銀行總理及高級行員開會議 舉白財長對報界聲言關於整頓法郎問題 業已獲有妥善辦法 一俟政局較佳時 彼即飈返倫敦與英代表進行會議

又倫敦電 刻因法國財長白勒特氏擔任設法維持法國佛郎價格 倫敦佛郎行情已有響應 該項計畫之樂觀 本日法國佛郎收盤 每磅合一百四十九〇七五佛郎 比國佛郎因之亦見進步 其行情已至每英磅合一百四十九〇二五比佛郎

滬視察團行踪

(東京二十四日專電) 上海實業視察團已于本日午後行抵大阪

床次總裁往訪首相

(東京廿四日專電) 床次總裁當于本日往訪若槻首相回答聯立問題

日使請宴波杜達大尉

(北京二十四日專電) 芳澤公使于本日招宴丹麥飛行家波杜達大尉 該大尉豫定明日離京赴奉

另開縮軍會議說不確

(東京廿四日專電) 日本對于英美兩國提議別一縮軍會議之說現經日當局正式否認

澤田理事就任

(東京廿四日專電) 澤田豐太郎氏已于本日就任東拓理事

波蘭飛機行踪

(瓦爾索廿三日來電) 訪日波蘭飛行機已于本日安抵紗杜利達

時事要聞

吳佩孚北上之與時局

或將止行旌於洛陽

巨頭會議頗抱悲觀

吳佩孚此次北上。實關重要。稍與孫傳芳等偕行。猶爲一般人所注目。然時局謠言。傳說益眞。京漢京浦兩路之軍事行動。有目共睹。恐吳氏北上。內幕中別有用意。至於吳氏是否入京。是否晤張。猶有疑問。據漢口確訊云。吳佩孚近來確有離漢北上之意。惟北上後將長久駐節於何地。刻正在討論中。有主張駐節保定者。有主張仍駐洛陽者。而吳氏則頗屬意於洛陽。因豫省完全在吳指揮之下。且該處又爲其舊駐之地。訓練軍隊甚爲便利。日前吳氏電召董政國赴漢。大概對於洛陽情形有所詢問云。觀此入京之說恐難實現也。

又一消息。奉張所主張之公開會議方式。由討赤將領及元老派集合討論之。而吳佩孚則以元老無定限。不如直截痛快。召集張吳孫閻四巨頭會議。解決國是。雙方意見。雖已趨向于公開會議之途徑。但于方式。猶未一致。茲綜合兩方之最近態度。報告讀者。吳佩孚對奉方主張之元老派。雖于決擇。初有不予參合之意。嗣以政局形勢。又非與若輩相結託不可。於是變更前議。先由張吳孫閻四頭會議。粗具解決時局方法。再進而與元老派會議。決取最後之定案。即化奉方主張討赤與元老合一。而分爲二步討論也。至奉方對合一及分開討論一層。尚無所表示。惟於四巨頭中之孫傳芳未

各方對國均欲議和矣

三種和議可望同時告成

京訊某方面消息。赴奉接洽和議之西北軍代表張樹聲。於十六日乘京奉車離奉。十八日抵天津。與在津之西北軍要人陳琢如等接洽畢。於十九日午後三時。乘瀋車抵京。赴比國使館附近。(非六國飯店)之門致中寓所。與門氏接洽一切。(且因下榻於門寓之內)蓋門氏乃西北軍與新雲鶚田維勤接洽所謂國直和議之代表也。翌日(廿日)張門二氏。偕乘瀋車返張。係取道長辛店。易州。(或保定)。紫荊關。赴綏源而入口北道者。預定在長辛店幷保定勾留一二日。俾可與新田議商一切。計程至早今日(廿四)始可返抵張垣。外傳張樹聲已於某日返張。返張後之言動如何者。皆臆揣也。奉接洽之經過。茲畧記其概要如下。

(一)西北軍已以條件大綱提出。條件大綱之重要部分。與本報前日(二十一)所載之六項。大致不差。(二)奉方所表示者。甚爲混括。既未以何等條件提出。亦未對於西北軍之條件。切實表示其贊否之意見。(三)雙方既未就具體之條件。加以磋商。自無所謂結果。惟就奉方所表露之意態以言之。總算有些許之進步矣。以上爲張氏所議在奉接洽情形之大概云。

至於門致中與新田議和之經過。當國軍退出京畿時。門氏即經張之江派爲赴漢重行接洽國直和議之代表。門到漢後。數度謁吳。始得一見。吳所表示者。極爲簡率。謂「我的意見」仍非西北軍承認改編。各將領實行下野不可。在此兩項先決條件未經解決之前。其餘一切皆談不到。望君回張。與張之江切實計議。再來告我。寥寥數語。未及其他。西北軍以吳意態堅强。復之第三者從中疏解。自知難期妥協。乃令門氏於上月由漢來京。改與新雲鶚田維勤二氏接洽。以爲新田與西北軍中人多屬舊交。感情尚洽。談判自較易進行也。更據直派中人所言西北軍因新田乃吳之重要將領。深得吳之信任。若與新田有所商定。不難由新田商得吳氏之准可。故門致中與新田之議和。即係國直間之議和。但聞新田之於門致中一若張作霖之於張樹聲。持不即不離之態度云云。

又據深悉其內幕者云「國奉」「國直」「國晉」三項和議。刻下已有同時實現之希望。黃河以北。或竟於一個月內。實現和平云。

波蘭新政府之聲言 (二十一日發 瓦爾索來電)

本晨革命政府首領皮爾休特斯幾將軍之代表對新聞記者正式聲言波蘭全境之軍事行動業已停止大部分陸軍皆誓忠於皮氏絕無用恐懼再有政變之發生云於招待新聞記者席上皮氏爵佐對記者復鄭重宣言皮氏決反對獨裁制皮氏刻以勞碌過度身體微覺不適並非患病國會定於五月二十九日在克拉口召集云

豫備歡迎丹機

(東京二十四日專電) 丹麥飛行機日內即當抵東此間豫備歡迎事宜異常忙碌

意公布勞資法

(羅馬二十二日來電) 意國政府已于本日公布勞資法

漢口方面之內閣國會聲

▲名單之上加考語 ▲晉衣即門送旅費

漢口通信云。曹下野。顏復閣。閣員趑趄不前。齊燮元張志潭因于十七日午后五時四十分同車到漢。當即謁吳。談話內容。尚難探悉。惟孫寶琦忽有組閣之呼聲。傳聞孫曾表示反對憲法。吳曾親筆長函勸告。其要義謂公曾爲憲法時代之總理。即不應反對憲法云云。月前孫詩妥客。聞曾答某君。謂萬一將來大家要我出來。我亦只好勉爲其難云。近確有人在漢爲孫活動。並傳有人平列趙爾巽新雲鶚孫寶琦三個名單。向吳密薦將來正式內閣繼任人選。就此三人中擇一以承其乏。吳當秉筆直書趙之名上「我不在壁」。新之名上「我非安福」。惟對孫寶琦三字未加批評。故說者遂謂此當可認爲吳對孫閣局意之表示。然據政界確訊。則顏閣問題。吳實不欲有所變更。最近尚曾向顏保張孝若爲農次。劉紹曾爲財次。劉永謙爲海次。符定一爲鹽次。此四位彈冠相慶之類貴。並決定齊張在漢與吳將一切商洽就緒。準期北上時。即隨同赴京。而對於所謂賄選議員。則劉永謙符定一兩人。於十五日聯名致函。促即北上。原函畧云。頃請帥諭。法統恢復。請旅漢國會議員諸公。速行赴京籌備自由集會云云。特此奉達。祈即轉告。敬頌議祺。徵聞劉符此函分致各議員後。夏口縣知事王繩高。十六日即在總部方面。領得議員名單一紙。並現洋若干萬囑赶速分送。每名二百元。王氏奉諭後。立命幹員帶同幹役。按圖索驥。是夜忙個不休。一手交錢後。口口聲聲請「大人北上」。各議員鄰右。深夜聞叩門開訊之聲。幾疑議員輩又發生何等事故云。

王正廷抵滬之言動

滬訊王正廷已於前日抵滬。寓古拔路友人處。惟王氏此次來滬。純係料理私人事務及所辦之實業。對於政治。態度殊爲消極。茲據其語人云。國事之能否移轉。全在人民之努力。一時之治亂。殊無關係。聞王氏一時尚不他往。昨午歸志豪君公宴王氏於中央菜社。滬商各領紳到者三十餘人。歸述歡迎之詞。謂王君將盡政治之力。轉而盡力社會。來賓繼言者數位。詞多不及盡記云。

魯張果與直國結合耶

京訊魯直五將領張(宗昌)李(景林)褚新阻有一種新結合。且與國民軍默契一節。茲悉此項新結合。完全爲國民軍所發動。其中且有孫傳芳。在國民軍之意。欲將察綏直魯江浙閩。連成一直線。以與某方對抗。孫傳芳方面。已毫無問題。直方之靳田。雖表贊同。但吳佩孚尚未完全同意魯方。李張褚三將領。雖對此已表同意。聞事即被某方所知特派其親信入來津即欲想從中打銷此事也。但當此項消息傳布時。遊居東交民巷六國飯店已久之國民軍要人門致中。忽于二十日秘密由西平車站京。說者多謂其往長辛店與田維勤接洽和議。則其與此次結合有關。實屬毫無疑義。又據某要人談云。某方對顏閣。忽趨緩和。與此事亦不無多少關連。蓋內閣雖據中央政權。究其命運。檢實之爲實力者。今各實力派另有企圖。當然緩此所輕。而急彼所重也。

民黨二次通過之調和兩黨各案

選定蔣等爲兩黨聯會代表

香港快信。舉世注目之廣東第二次中央執行委員會。十五日開會。通過各項目如左。

一。改善民黨與共產黨之關係。

二。取締黨員之不穩言動。

三。統一民黨之綱領規則。與保証權威。

四。確定加入民黨之共產黨之地位與意義。

又蔣介石提出之民黨與共產黨之規定事項八條。亦一律通過。

一。共產黨訓令黨員改善對于民黨之言論態度。遵守三民主義。

二。共產黨須將黨員名簿。提出中央執行委員會。

三。中央黨部長不得加入他黨。

四。(未詳)

五。民黨不許於黨外另行組織及行動。

六。中國共產黨第三國際訓令民黨內之共產黨員時。須通過民共兩黨聯合會議。

七。民黨員脫黨而入共產黨者不得再入民黨。

八。違反以上條例者。開除黨籍。

香港廿一日國聞電云。粵中央執行委員會選出蔣介石及張靜江譚延闓吳稚暉顧孟餘五人。爲兩黨聯席會議代表。黨員限三月內從新登記。

到蘇州。在站召集軍官訓話。隨即赴鎮。宿車中。今日檢閱駐鎮軍隊。幷焦山炮台畢方返寧云。

吳佩孚不做總統

據新由漢口來京者之談述。某大頭在漢。雖時時趨隨吳佩孚之左右。但吳氏對之。仍只注重于公誼之接待。而無尊敬親密之表示。某日大頭向吳進言。謂當今之世。人才缺乏。公旣負天下之望。同人等極盼能于百尺竿頭更進一步。早正總統之位。以便救國救民等語。吳聞言。勃然變色。答曰「這是什麽話。不是我早就宣告過不做總統嗎。倘若前言不對後語。那還叫吳佩孚。你這話以後務必不要再說。否則便以成心侮辱論」。某鑒語不投機。赧然而退。捧事後調査。日下吳氏確無自爲元首欲望。其意以世方大亂。正宜乘時匡濟。決不肯于志願未遂之前。主張個人權利也。

張英華談來京任務

京訊張英華由保來京。外傳負有籌欵索餉之任務。記者。晤張氏于中央飯店。據云。此來目的。不過與顏駿人顧少川商洽聯軍將來之餉源。及彼此週事。應如何接洽而已。眼前決不向政府追索餉欵。昨晚曾將此意明告顧少川。請其安心任職。不必顧慮。因前線二十餘萬之軍。經本人勉爲規畫。其日常食用所需。暫時尚可敷衍。不致遽感缺乏。但將來政府如果籌得欵項。必須各方一例看待。不宜偏重一方。有失持平之道。少川亦甚以爲然。茲因在京接洽之事。悉已就緒。擬於明日(二十三日)下午三時。專車赴津。爲小兒僑昌完婚。預定二十六晚由津返保。緣接漢電。吳玉帥準于旬日內北來。駐節保定。不能不先行趕回。籌備接待及一切應辦事宜云。

國軍將領對政局之表示

京訊。西北軍全體將領。有馬(廿一日)通電到京。謂政治當由民主。在全民政治未實現前。凡非全民眞意組織之政府。一切行爲非所願聞。茲照錄如下。

(銜畧)改革以還。頻年騷擾。閩粵未息。鄂岩數臻。而城郭邱墟。生民溝壑。且有甚於此。豈非吾人所應痛心者哉。甲子仲冬。本軍師旋京畿。首倡和平。昕夕籌維。冀惟消弭內訌。共保安寧。尊重全民。力圖治理。未敢以毁譽之私。忘國家至計者。區區之愚。惟在是耳。詎意禍疾難瘳。權奸亂政。未解倒懸之局。已蒙不測之災。劍戟周旋。緣茲復起。元元塗炭。無所依訴。顧往兵不祥。先賢有訓。矧吾國狀態。猶飄搖於風雨中歟。本軍夙服和平之望。恒懷惻隱之心。重以元老諸公。海內時賢。啓廸有加。備蒙指導。乃師退至於南口多倫。從事實邊。用符初衷。亦戈操同室。雖有勝負之別。要無强弱可言。窮自厚而薄責於人。不敢不勉耳。惟國體既建共和。政治當由民主。中央政府總攬綱維。苟非由全民眞意所組織。或爲强權所竊據。是政治雖期改良。人民永罹浩劫。國家之弊。恒必由之。本軍食民脂膏。敢忘國難。茲謹鄭重宣言。在全民政治未能實現以前。凡非全民眞意所組織之政府。所有一切行爲。非所願聞。並望邦人君子。共起匡救。務納政治於共和軌範。以蹐隆盛也。掬誠奉佈。諸希荃察。張之江。李鳴鐘。鹿鍾麟。劉郁芬。宋哲元。劉驥同叩馬。

選曹議長行動

麕集漢口之選曹議員。近見顏閣漸次有完成希望。乃決定由吳景濂率領全體即日北上。吳佩孚陳嘉謨每名各贈旅費二百元。並設宴爲之餞行。席間吳佩孚演說。爲諸位集會後。希望多做幾件利國裕民之事。以洗賄選汚點。幷願以後不再有類此事件發生。吳景濂當即起立答覆。略謂同人一切舉動。從無賣國情事。即大選問題。亦極光明正大。請勿誤信謠言云云。吳氏默然。滿座因之不歡。吳大頭亦可謂大不知自趣矣。至當日與吳齊名而勢力稍遜之副議長張伯烈。則以吳佩孚雖主張國會自由集會。然無積極幫忙之意。對吳頗爲灰心。日前曾通電聲稱不就副議長。決定歸隱匡廬。據九江來訊。謂張二十日攜眷乘江安輪由漢抵九江。當乘交通公司瀛車往蓮花洞。換輿上廬山。居亞農山莊。(按亞農爲伯烈字。該山莊即其一任副議長換來者。)是張不僅與吳佩孚完全脫離。且與吳景濂之行動亦復異趣也。至在京諸子之一部分。以法政大學既不願交還院址。王懷慶又不願有何主張。擬照吳景濂前此提議。以三殿改作院址。刻正向內務部交涉。其可謂老鴉想吃天鵝蛋矣。

吳佩孚攻陝甘計畫

京訊據某方消息。屯駐甘陝之孔繁錦部。自被劉郁芬繳械後。孔氏即携眷赴漢中依吳新田。迄今毫無聲息。茲聞孔氏之敗。並非實力不充。亦非劉軍猛勇善戰。其最大之原因。一因槍械大半皆本地自造。使用極爲不便。二因子彈缺乏。無他方接濟。有此兩種缺點。自無不敗之理。吳佩孚前雖有命寇政國率師入甘之意。惟寇氏在洛陽迄未西進。近聞吳對於攻甘。已不積極主持。其計劃。擬先命劉鎮華以全力平定三陝。俟將陝西收復後。再進兵攻略甘肅。昨據由洛陽來京之軍界人云。駐紮潼洛一帶之張治功部。業已悉數奉調入陝。以助劉早定陝西云。

廣告

四洮鐵路局南新市場出放街基廣告

本局爲振興商業起見在洮南車站開闢市場出放街基業於去年九月間登報招商承領在案茲查該市場所餘各等街基爲數有限合再廣告凡有意承領者應即遵章來局繳價領取大單以憑換照管業萬勿觀望自悞特此廣告

到了夏期軍衣料

好看能耐久的灰紗軍衣

結實不掉色的黃紗軍衣

到了各種各材料

穿的很痛快的春夏期獵服

不怕雨的雨衣斗蓬

本城來電話打派人送最新新的樣子去

奉天大東門裡

怡信洋行

電話 中國貳貳壹號 日本貳貳壹番

招募職工

一、文撰工數名

一、印刷工(機械者)數名

右精通熟煉者爲合格本所因擴張營業故特登報招募如有希望者須本人來所面議可也

五月廿二日 奉天浪速通

南滿印刷所

日長電話四四一

松茂堂藥局廣告

逕啓者本堂開設省城大東關大街路北採辦各省地道藥材精製生熟飲片丸散膏丹以及上品參茸油桂零售批發無一不備茲擇於夏曆四月十三日開業如蒙賜顧請認明松樹商標庶不致悞再本堂現已聘定崔宗漢甘稔久許獻臣三醫士用特聲明此佈

松茂堂藥局謹啓

本溪縣草河城各區區保長 商學各界公民籍自書

敬啓者頃閱貴報五月十五日東三省雜報欄內載有草河城德慶泰商號執事馬廣駿强姦趙女不從持槍打傷該女腿部嗣經趙家聞知將女抬回家去擬要控告馬某投罪煩人調和未妥該女家定要起訴伸究等語讀悶之下實深驚駭同人等與馬君相處有年素知馬君品行端正忠厚鄉里遇事和平待人親友無不皆知斷無恐劣不法行爲原因惟夏曆正月十五日有同村趙姓女至馬家閒門馬家有手槍一顆女素未見過持之玩弄未愼觸機當將自己腿部擊受微傷遂告其家將女領調家治已竟早愈並無異說恐原登此報非致淆聽聞同人等雖安緘默特請更正以昭核實第三區區長李成章第三保保長阮國恩第五保保長屈杏春村立小學校學董陳慶齡各區區保長紳商學各界公民草河城村正王永林全啓 紳戶屈寶惠恒泰東復聚成聚源和

啓事

茲有自稱美國人華利者來奉開設東方太平公司其臨時辦公假在本校幷在外用此名義行騙等情查此事與本校名譽攸關除通知中日警所外國各旅館共同查獲外特此登報聲明至如有與其授受者與本校無涉

倍英英文專門學校啓

敬啓者

鄙人有張中禮租名地照一紙計地二百零三畝五坐落海龍縣杏嶺被劣人在銀行儲蓄等處押錢担保以及轉賣等情概作無効特此聲明

海龍張廷相啓事

天津世昌洋行 駐奉

敝行運輸各種洋針來華將及六十年矣因物質純良銷售頗廣一切劣貨雖屬價賤仍難爲之競爭惟近有奸商利用此種情形輸入某國劣貨並仿造世昌洋行之商標欺騙顧主希圖漁利綦特聲明敝行各種洋針商標均已在中國商標局註冊受法律之保護凡仿造敝行之商標或販賣仿造之商標者商標法均有應得之罪敝行近來查出犯不少均經呈報天津地方檢察廳按照法律懲辦在案嗣後如再查出有仿造敝行商標情事仍當依法嚴爲追究決不寬貸勿謂言之不預也

取銷懸賞

懸賞緝拏竊犯胡恒安張阿宏一事今已由各保人自行理楚所警廳方面亦取銷存案還復該犯自由因此再行聲明凡以前「泰東」「盛京」「國際」等報所載懸賞緝拏一例取銷

長春愼昌公司啓

客地 (二月五)

遠近値限 前場 後場

鈔票對金票 前場 後場

當限 六月限 七月限 先限 [illegible]

金對小洋 (前場)(後場) [illegible]

豆 (前場)(後場) [illegible]

八四六〇 一〇五〇 六二五

天氣

大連、營口 長春、奉天 南或西風陰

163

市行

白小豆	紅小豆	花小豆	吉豆	合豆	青豆
四元[illegible]角○分	四元五角○分	四元五角○分	七元○角○分	三元七角○分	六元○角○分

[illegible]子	[illegible]子	[illegible]子	[illegible]麥	小麥
三元一角○分	一元九角○分	[illegible]	四元二角○分	三元[illegible]角○分

[illegible]	高粱米	稻米	粟米	林米	芝麻
十[illegible]元二角[illegible]	九元八角○分	九元五角○分	[illegible]	三元[illegible]角○分	九元七角○分

上海銀塊　○十錢
上海標金　三一七兩八

◀銀行市　大連最高低價　日限鈔換金

◀錢行市
現大洋每元換小洋票　四元一角○○分
天津中交票每元換小洋　三元七角○分
哈爾濱現大洋票每元換小洋　三元三角○○分
金票每元換小洋票　三元八角八分
鈔票每元換小洋票　三元六角八分
北京匯大洋　元角元厘
關裡匯小洋　元角分厘
大洋券票匯本省各地不加匯費

敬啓者

茲因於陽曆五月十七日午後十二點十分由奉天開往長春三等票車內竟遺失白布包一個內計賬簿四本無論何人拾得示知昌圖縣振昌書局酬謝奉大洋拾元內有他物奉賞拾主惟恐徵非人討索內物請不書名將賬簿寄下乃感　王長東啓

[illegible]而且性命實有不測之虞驚慌失措幸經徐公看破此事遂竭力維持盡心保護始得平順到海救護之德無可圖報敬謹登報端以盡微忱而彰公德也　天義縣劉海拉衛德增福謹啓

合名會社　奉天浪速通三層大樓房

藤田洋行

美國新式農業用耕耘及收穫諸機器灌溉用機器水龍子

(4)

世人無不愛花者此一枝花香皂亦如花之足愛爲世界商品各國到處之上流家庭智識階級罔不寵用之其所以然蓋以斯品係以化學的理合的製法而成故近來有粗惡之類似品請認準一枝花牌庶不致悞

春季賽馬大會

陽曆　五月廿九日　三十日　卅一日　六月一日
陰曆　四月十八日　十九日　二十日　廿一日
四日間　雨天順延
場所　奉天附屬地若松町
勝馬投票券　金五圓券　金貳拾圓券　二種
最高分配　金五圓能分金五拾圓　金貳拾圓能分金貳百圓
社團法人　奉天競馬俱樂部　長電話六九四番

合名會社大倉組

營業課目

電裝電械　各種機械　鐵道材料　五金雜貨　銅鐵水管
硬煤煙煤芋毛皮件呢絨　五穀穗貨電氣機械器具　海味肥料汽車並其材料　油類木料焦炭硫礦黑鉛　道木洋火綿花洋絲洋布
包辦工程　代理水火　人壽保險

總行　日本東京京橋區銀座通二丁目七番地
日本　電話　八八四九番
總辦事室　一五七九
總辦公館　五六五
中國電話　一四六一號

分行　北京　天津　上海　九江　香港　奉天　營口　安東　大連　本溪　倫敦　紐約　[illegible]　及其他各主要地方
奉天出張所　奉天浪速通四十六番地

最高之品位
植物性

金鶴香皂

姊妹品　金鶴歐利布香皂
金鶴化粧品　都の花石鹼
本舖　野村外吉商店

育聖賓主治

先天不足腎經虧損房勞過度手淫過度滑精夢遺精液缺乏精冷精淸子嗣艱難陰莖短小陽萎不舉舉而不堅堅而不久房事早洩老年精衰夜多小便精神困倦暈頭眼花行動無力動作氣喘四肢心跳腰痛腿軟形容枯瘦夜不安寐等症凡因腎虧所發各症無論新久一經服用立見奇效此藥純係補劑非瀉品也如無病常服永保無腎虧之虞且体質健壯精神充足而房事之快樂必得其十分之滿意也其藥性質溫和而不猛效力宏富而不燥爲遠和者易於常服實係補中一大王也

價目每瓶大洋參元　每打大洋參十元
減價一半
哈爾濱道外正陽五道街口四層白樓便是
總發行　福壽堂

代理處

富錦永濟醫院　義縣西福德　郭家屯福興成　鳳凰城洪華號　八面城彩裕當　溝幫子廣生永　安達五洲藥房　千金寨德泰興　濟寧縣華豐泰　張家灣永發號
◆河南義泰行◆石富轄保元堂◆鐵東縣延壽堂◆大孫山信昌德◆田城子同益號◆齊南縣恩成祥◆范家屯利人成◆山東樂台豐華◆塘山樂安順房◆顯德府協泰恆
◆西豐東泰服◆大連廣生堂◆洮南益興厚◆省縣大泰興◆揚州民聲報◆青島裕昌號◆盤山同德堂
◆馬從子大興公◆直隸宣化下花◆裕記大藥房◆武安大豐堂◆陳官屯大泰恆◆中外大藥行◆河南信陽
◆東鄉藥材◆河南明巷◆中外大藥房◆安平縣◆蛱泰茶莊

奉天總經理處震泰報館

通遼大來當　剛輯瑞絲行　同春堂河南魯西二郎　藥吉房承德東六溝　林煙同由撥春大　堂三姓和豐行　大高力房屬監

代理處

北京青雲閣　華歡大藥房　營口義興號　營口元發川　天津西藥房　奉天和泉[illegible]　長春興成生　鐵嶺永泉堂　江省育和金
◆[illegible]
◆[illegible]

是丸能使家庭喜樂

請觀在江西省有家庭如何得獲韋廉士大醫生紅色補丸之喜樂

家庭中之喜樂得失全賴乎家中之婦女身體康壯與否也韋廉士大醫生紅色補丸其所以得稱爲天下馳名家庭中之聖藥者實因其有療治婦科各症之功力故也即在中華各省亦享此盛名矣蓋是丸之功力往往爲醫士及尋常各藥所不治者而韋廉士紅色補丸則具轉弱爲强之奇功治愈之即如江西省宜黃縣知事楊天佑君之證書是可爲據矣其來書云小妾蔣氏因產後失調致患胃病每飯後必吐酸水一二口至冬令尤甚以致面黃肌瘦腰酸足軟飲食日減中西醫皆束手余心甚焦急適得敝親蔣君由申返贈余韋廉士紅色補丸六瓶謂是丸可治婦科百病非常功効余即命服之甚有靈驗未一月果然諸病如失飲食大增面如處女身軀比前肥胖矣韋廉士大醫生紅色補丸治婦科各症其功效之神速眞有意想不到之至寶也飲水思源無以爲報敬具蕪箋以表鳴謝韋廉士大醫生紅色補丸之功力不分男女皆能治愈血薄氣衰腦筋衰殘　少年斲傷　胃不消化　瘋濕骨痛　山風瘰癧　皮膚諸恙以及一切血虧腦疲所致各疾均可醫治凡經售西藥者均有出售或直向上海江西路六十號韋廉士醫生藥局函購每一瓶大洋一元五角每六瓶大洋八元郵費在內　忠告婦女奉送　此小書閣下之有益於令堂或尊夫人或及笄之令愛如欲索取即當寄一信片至韋廉士藥局原班郵遞可也

漢口一報館主筆之公子

嬰孩自己藥片治愈胃弱不化現下強壯肥美伶俐活潑　湖北漢口一報館總編輯胡硯農先生述及嬰孩自己藥片係小兒奇妙之靈藥居家不可須臾離此也其原函錄左云

小兒文富常患疳積重症醫藥無效及購服貴局嬰孩自己藥片漸獲轉危爲安及至身體肥滿日進強健謹此函謝嬰孩自己藥片乃是嬰兒及小孩之靈藥凡經售西藥者均有出售或直向上海江西路六十號韋廉士醫生藥局函購每一瓶中國大洋六角每六瓶大洋三元郵費在內收用郵票

東三省新聞

▲奉天▼

○奉票毛荒中市面情況 物價一日數漲 交易無形停頓

奉票毛荒昨今以來益不能支廿四日現洋大價四元二金票三元九廿五日早未及開行市面價值大洋已漲四元四金票四元零幾午間現洋四元八金票四元四其騰漲之速殆如雨後春笋然西站取引所由廿四日即行休行廿五日仍未開緣行情之漲落過激保證金多途不足者不得不停此外一般貨物與錢行間有關連者錢行一動物價立受影響如白麵廿四日每袋猶售十六元廿五日晨便售十八元午間則十八元亦不敢售矣絲房之綢緞類皆上海莊依銀計算通來估定貨價概依錢行而多估之以防損失茲以錢行之漲過於急速雖多估仍有賠本之虞是以不肯售貨大有無形停頓之傾向至於奉票究竟何以若此其落言人人殊但總以人民對當局之不信任與對奉票之失望及有人在背後收買爲其絕大原因據錢商言現時錢多錢少不敢出賣現洋金票蓋一經賣出再難買回當局日益講求維持其結果畢竟如此不知顧念鄉邦安民保境之最高當局將何以善其後也噫

○航空處 歡迎丹機

▲因天候未能到着

此間昨接京電丹麥訪日飛機定於廿五日晨七時二十分東翔約十二鐘便可抵奉張總司令即令航空處代處長周培炳預備歡迎該處遵即設置歡迎席於處前飛行場東側之大廠總懸華丹兩國國旗軍樂等預備客機一到先奏軍樂然後由周處長導引該飛行家勃多烏埃脫中尉及沃爾遜技師入航空處俱樂部設置之歡迎席飲香檳致歡迎詞答辭宴罷撮影該中尉少憩後就丹麥人之歡迎宴晚間宿於兵工廠總機器師丹麥人克力順遜處翌晨東上云惟以今日之烈風視之恐難如期到奉也又一消息丹麥飛機業於今晨七時由南苑向奉天出發依預定途程十二鐘準能到奉乃至午后二時尚未見到必因烈風之故中途若降或更遲數小時始到據飛行家言飛機東翔風係南風橫貫氣流恐其不易飛行云

▲據航空處消息丹機至午后三時未到必在中途不時着陸無疑目下長途電話因風中阻自該機由京出發之電報接到後迄無何等消息此間正以電報探查其行踪云

○關內軍變更防地

據軍界消息鎮威軍各將領在津會議結果以時局轉變情勢不同若各軍現有之防地亦須變動因擬定調動辦法分三部行之一部爲京東北區域一部爲京奉綫區域一部爲直魯聯軍區域其內容京東北一帶之駐軍仍以敵對國軍爲目的京奉綫一帶之駐軍分別撤退以保守關外門戶爲歸宿若直魯聯軍仍以將來情勢爲之轉移云

○現洋票定期施行

奉當局爲整頓金融計擬將奉票收回改發現大洋票飭令官銀號趕速印刷現洋紙幣茲聞該項紙幣加工印刷定於七月一日發行以便流通市面云

○駐日智大使過奉

駐日智利大使配堆羅斯排基卡氏攜同眷屬及該國駐日館事哀斯維芝伊呢斯氏一行五名於日昨(廿二日)乘安奉車來奉下榻於大和旅館於次晨前往大連擬由連埠乘輪赴京云

○陳廳長因公來奉

特區高等審判廳長陳克正現因要務於日昨(二十四日)下午四時許由北來奉下榻於王被服廠長公館定於今日進謁當局請示機要云

○總司令添委副官

東三省保安總司令張雨亭因副官處事務繁多原有副官不敷辦公查軍官督有金係軍官學校畢業特於二十四日委爲該處中校副官以資協助云

○參謀旅行團西上

日參謀戰跡視察團經昔米地少佐之率領於日昨來奉小作勾留於昨(廿四日)早前往新民一帶視察去歲兩軍之戰跡並擬赴關內各兵燹地方奉郭視察一切云

○交涉署亦備招待

列國調查司法委員行將東來高等廳早經預備招待昨聞交涉署高署長以列國調查司法關係國際友誼極重該署職司外交豈可漠視因亦預備招待以敦友誼現正準備一切云

○張總司令赴津消息

據軍署確息保安總司令張作霖爲安定時局消弭誤會計除電催鄂吳佩孚定期北來外個人亦定於今(二十六日)日下午西上赴津與吳氏協商善後辦法業於昨(二十四日)日電話令京奉站預備專車所遺公務暫委楊宇霆總參謀長代理云

○飛機燒失之又詳

航空處燒失飛機昨又詳悉燒去水上飛機五架愛弗羅五架高德隆兩架驅逐機三架共十五架損失總額約在五十萬之數云

○春季在鄉軍人會

奉天在鄉軍人分會本年春季大會定於本月二十七日下午四時在公會堂舉行第二十一次海軍成立紀念會並春季總會刻正籌辦開會事宜云

○設治員編護墾隊

省公署現據金川縣設治員李新梧呈報該縣墾民日多特行編製護墾隊刻已完全成立應請省署備案存查云

○王法官赴鳳視事

鳳城縣司法公署審判官佟星五經高等廳調省另候任用遺缺另委王奎五接充王氏奉委於昨廿五日乘安奉車前往鳳城視事云

○劉局長公畢返遼

遼康稅捐局長劉冠一親將上月稅欵押解來省當交財廳收訖業有多日茲因諸事完畢稅務重要不敢久留遂於二十四日辭回局云

○廿三旅編通信隊

駐紮嶺台之東北軍第二十三旅月初曾東新編制大行整頓玆者該旅長于二十三日又請准上峯編制通信隊一大隊以資傳遞消息靈通軍事並于昨廿四日由奉運去通信材料若干云

○偵探長考查搶案

城關搶案發生以來沈偵探長恐與不法或退伍之軍人有關在治安上軍紀上均關重要現特率領部探親行考查縣訪事王究詢原委研究來源進行破案藉杜將來一面馬王二稽查長亦嚴飭所部從事協緝又警廳陶廳長對于省示搶案以職責所在非常惱怒已擬撤革不職巡長十名以示懲戒云

○滿醫預定卒業式

南滿醫學堂第十二班生肄業期滿考試完竣定於月之廿九日舉行卒業儀由其次序(一)第一鈴(午前十時三十分)學生職員着席(二)第二鈴(午前十時四十分)來賓着席(三)式辭(四)卒業證書授與(五)賞品授與(六)學堂長訓辭(七)社長告辭(八)來賓祝辭(九)在校學生祝辭(十)卒業生答辭式畢入別室宴會云

○特區孫科長來奉

東省特別區行政長官公署內務科長孫蔭橋因有某項要公必須來奉謁見當局有所請示並擬乘便回撫原籍省視一切業於日昨(廿四)晚車蒞奉云

○一師校開講演會

省立第一師範校長林耀山爲謀學生學識計特於二十三日(禮拜日)請省公署第四科主稿周天放講演美國教育與社會之關係直至下午二時始行閉會云

○蕭局長控案和解

新遼水利局長龐蔭棠被蔡子久呈控一案現經兩造友人朱景陽出而調停均不爭執遂行和解朱特來省向實業廳呈報和息以免日後再有糾葛云

○劉局長請示遼行

商埠局長劉次孫爲開闢埠地市場事宜例應請示省當局特於昨二十四日赴省署謁見莫代長面呈一切候示祈遵云

○柳海輝呈報聯防

代理省長莫德惠爲因愼重地方川保治安計令通令各縣知事辦理聯防在案茲聞昨二十四日柳河海龍輝南三縣業向省署呈報聯防情形藉保公安云

○委任獸醫練習生

總司令部醫務處王處長爲發展獸醫學術前曾委任東京獸醫學校畢業之耿維耕爲該處三等獸醫正玆又委任該處練習生一名係日本北海道出產科畢業紓教育廳之介紹云

○官銀號又到票機

東三省官銀號之紙幣印刷機原有二十二架膠板一印便出十元大洋票十二張誠無上之點金器也茲聞該號又新買前項印票機四架於昨廿四日運到奉天現正裝置以備將來之用云

○委任莊河警甲長

警察處長兼保甲總辦陳奉璋查莊河縣警甲所長張國威因病辭職當經照准遺缺特委若毓和接充以資整飭而專責成云

○收回苗圃改公園

大西邊門外舊有苗圃早有改建公園之議茲聞商埠局已呈請省署收回苗圃俾便設立公園省當局已令實業廳查照核辦具報云

○法界招考登記生

高等審判廳長以登記人材非常缺乏特設置登記員養成所貼報招考學員以便造就有成分發各縣其資格以中學師範畢業品行端正素無嗜好者爲合格如係法政畢業尚可免考云

○商埠局投標修路

省城商埠局擬修築埠內九緯路仍用投標包修辦法定由陽歷五月二十二日起至二十八日截止有願包修者准赴該局領取標紙於二十九日下午一時舉行投標云

▲吉林▼

○丈放蒙荒之進行

吉省丈放郭爾羅斯前旗西北部蒙荒刻已積極進行其蒙荒局原定設於奉省東北境之開通嗣因審查情形以該處距省會及蒙旗均極寫遠於辦事上諸感不便刻擬將局設於長嶺北之太河鎮其開始丈放期約在六月中云

○司法官進級邀准

吉林高等審判檢察兩廳爲本廳暨所屬各廳員十四年終考績請按照部准各員一律進敘並經陳檢察長覆局各廳監人員請從寬核准進級等情省座以時艱欵絀本省各項開支正在力求縮減該廳呈列進級人員爲數過多本難照准惟既據一再聲稱各該員服務法曹均著成績并無冒濫現增之薪與歷年實支數目無大超過准照部准各員分別晉敘以昭激勸云

○實業局長已發表

吉林縣實業局局長孟軼忱病故後逐鹿者甚夥嗣經高監督向實業廳力保沈玉和接充馬廳長查核情形即予照准已於廿二日發表沈局長於廿四日到縣署內實業局視事惟該局初立一切組織設備粗具規模新任接事仍在籌辦中

○律師會長改選訊

吉林律師公會會長任期一年已滿於廿三日舉行改選關於選舉事於半月前入手籌備及期當選者有前任會長李澤人及律師沈翰濤當時兩方票數李君占優勢惟李方選舉權者因特殊事故未曾到場兩方相持未能開選遂定另期選舉云

▲營口▼

○張旅長由津來營

前東北陸軍卅三旅旅長張學成於之廿二日由津來營聞返奉繞道來埠視察華豐精埴公司之組織及營業狀况云

○密員來營查金融

自近旬以來大洋金票之價屢屢升提不已奉票跌落幾有不可思議之況於是商民驚恐省當局設法維持惟恐錢商及銀錢經紀投機作祟特由省派來密查員五六名對於有關金融者詳愼考查埠內經紀聞知消息於廿三日皆匿居不出云

○新知事來營履新

營口縣知事陳紫欵奉令調充北京稅務總辦遺缺經莫省長調本開原縣新知事接充迭誌前報茲聞新造華縣長於廿三日來營履新云

▲撫順▼

○壩河案圓滿解決

埠北撫順城葛布街等處因撫順炭礦在渾河南岸築壩恐遭水患從田園慮墓大受浸害公舉代表呈請縣公署向日礦嚴重交涉迄今已逾半年之久幸遇李泮溪縣長不時親往該炭礦與日人據理談判昨已圓滿解決該炭礦承認在北岸東自小柳河子起西至用心店止計三十餘里代築長壩一道以防河北居民之水患此項工程需欵極巨該礦嗣後由河內取砂每年並補助地方公欵金票五千元此案若非李縣長辦理周克有此優良結果是以各村民均非常感激稱頌不置云

▲安東▼

○麗局長公畢返局

本埠製驗紹私局長麗雪樓前因考查分卡公出現在業將所轄沿江各分卡考查完畢於日昨返安到局視事聞此次考查之結果各分卡遵章辦理認眞進行者固多而因循懈怠者亦有擬於日內將各卡優者加以奬勵劣者示以申斥並將應行改革遵辦各事一併令通遵照辦理云

○六道溝興辦市場

埠西六道溝乃一集鎮因靠鴨綠江岸每屆夏令木簰下放南來船隻多在該處停泊市面因之興旺封江則蕭條如初矣故該處六年前有人請准官署設立市場演野台戲以興地面無如戲台租金太貴進欵甚微經理其事多遭賠累自去夏即行停辦以至於今刻屆船隻已到木簰將來有商人劉維周者擬重行開辦市場擬具辦法呈請該處商會及警察分所已邀照准惟因戲台及看台搭場不甚業主不予修理且索極昂租金使承辦者無所措手當報明警察勸令業主修理整齊按照市面情形取租不得抬高故該處市場開辦當在月底耳

▲海城▼

○中日循例懇親會

本邑中日各機關人士歷年春秋二季在北關宏升樓必開一懇親大會一次以資連絡變方感情而便融洽邦交意至善也昨廿三號高知事假公園爲會場在焚字紙亭旁文昌宮下各搭席棚一座並演大觀樓落子戲一台一時劍光帽影連翩而至者不下百餘人際此槐花放蕊鳥歌燕語開瓊筵以坐花飛羽觴而醉月古人之樂不能專美於前也

▲大連▼

○署局長視察各地

田中民政署長管內支署視察日程陸續前進於廿五日由普蘭店管內之五島方面視察一切約五日間又有櫻井遞信局長於廿八日由海路出發至青島上海漢口北京方面視查一切電政日程約一月間云

○華人家族運動會

中華運動會閉幕後寺兒溝方面華人家庭組織兒童運動會於五月二十三日午前十時開會先期函邀各機關前往參觀並加以援助各商家及熱心志士多有捐助獎品者運動員以男女孩童爲限精神活潑運動成績亦頗優良云

▲開原▼

○悍匪刼掠汽車訊

開拓滙車於月之二十一日由西豐開至石家台刻車行抵干勾子突有悍匪十餘名闖入車內用槍射擊傷亡車長一人及座客八九人該匪等並將路警之槍掠去五程座客財物搶掠甚巨搶畢即跳下滙車逃入山內嗣經該車抵大慶陽堡站報告公司立遣路警十餘名乘專車一輛追擊奈匪已遁遠無踪矣

○追悼蘇車長誌哀

開拓滙車公司蘇車長前在西豐平勾子地方遇匪被害該公司主任康作民因該車長人品端正作事精明此番遇難頗爲悲惋乃於廿二日邀請各界在石家台站舉行追悼大會以慰忠魂縣公署亦派員至祭警察張所長委一區巡官夏子峯爲代表蒞會致祭云

▲西安▼

○公民會推舉董事

西安縣各界人士自城廂自治會停辦後即組織一城廂公民會所有消防所衛生清潔會等有益於人民者均經該會辦理歷十餘年之久成績卓著近因該會事務繁多其原有之消防長韓恩榮清潔會長楊向宸有照顧不暇之勢於廿日經紳商民衆在該會召集全體會議注重會務公推前任商務會長劉錫三爲公民會董事總其大成云

▲西豐▼

○邵監督頒到銅印

西豐司法公署監督審判官兼辦地方分廳事宜邵韵涵履兩旬所辦各案毫無積壓頗蒙上峯嘉許刻聞高等廳頒發銅印一顆其文曰(西豐縣司法地方審檢分廳印)該印准于六月一日爲成立地方審檢分廳之用業于五月念二日奉到云

○徐團長發放軍衣

駐防西豐東北陸軍騎兵第十一旅第四十二團團長徐雁山頃奉司令劉香九頒到單軍服防令該團具領分發各營更換徐氏當即派員玉濤團附持領照數領訖隨即知照第壹營營長王爲本第二營長張靜波第三營長趙鑑田來團于十日領取以資更新云

○蕭知事嚴令緝匪

西豐縣知事蕭玉泉因滙車路發生搶案雖係開原石家台地方該匪改裝登車而來行至西豐干溝子地方始行動手亟應仰令該區保長田玉迅速剿捕以期破案而除匪患云

▲洮安▼

○金知事走行街巷

入夏以來滴雨未降每日狂風飛沙暴日乾熱地方已呈旱象農夫憂思難以播種昨十九日晚出門數武正金烏西墜玉兎未昇之際天已昏黑行之東街見趙巡長行蹤靜禮詢之乃知爲金知事及李勛丈員其行至東門往北轉行一週即回公署巡視閭警聞抑訪閭民間疾苦欵記者邈難明瞭故錄之以待訪明

▲長甸河口▼

○稅局長更調誌聞

本鎮前任稅捐局長牛芳九對於稅務力加整頓頗蒙上峯嘉許今湯師將該局長調升熱河政務廳長遺缺經省委任王務南前來視事聞王局長前時歷任重職頗有經驗此次來長對於稅務定有一翻起色云

▲岫岩▼

○官銀號奉令收欵

官銀分號經理齊宇安遵總號電令將縣城貸欵無論至期與未至期者一律收回推原電大意係令各處分號一致辦法爲收束紙幣自然價格提漲不再低落如果收回完全作廢誠得整頓奉票之道也不禁爲奉省金融前途賀

○遵令查商號資本

商務會公欵處頃奉縣署訓令內開查縣屬商號資本完各若干本署現有調查必要合亟令仰該會該處會同立將各該商號所有資本認眞查明造具清册尅日報署以憑查核勿稍延誤等因該兩機關遂即實行辦理矣

▲通遼▼

○李所長嚴查槍械

東北憲兵通遼分駐所長李士元到任以來對於管轄軍人偵緝宵小囑令閣佟兩班長每日勤勞晝夜梭巡復又詳查冒着軍服潮跡市井私帶槍械者極爲注意該所士兵尤能各盡職責認勞任怨故近來軍服較前整齊各人肩領分別顏色以資證明而免假冒云

○吳大帥率隊過通

江督吳興權於前日督隊西上現因晉省謁見雨帥大約一二日必能旋通開往熱河而前來之馬步各團及參謀副官等爲保全名譽嚴肅軍規計遵照吳帥面諭不准擾害商民於是各連營均在南坨子野地用布棚安營各機關在站搭席棚以表歡迎云

▲綏中▼

○教會學校已解散

本縣前衛鎭美以美教會附設男女小學校前於去秋經省視學閻雲鵬視察以該校設備教訓練等項有背學制當即報廳解散現本縣已奉到廳令解散遂由縣署轉飭該鎮警察區官張明秋帶警前往解散所有男女學生均行分別歸入該鎮第三第四兩校肄業云

○商團遷移地址

本縣商團自成立以來即以南關財神廟東胡同路南院內爲駐所院宇寬濶房屋頗多係先前陸軍駐防處茲因駐防陸軍仍歸原有駐所故商團長趙佐忱特將所佔房院與駐防軍隊騰出另在商會院內修葺駐所現已全體遷移云

▲柳河▼

○教育界要求增薪

近來錢法毛荒百物昂貴以至極點罷工歇業飈浪時聞現在各縣教學界多有請示增薪之舉我邑各校教員亦難維持生活玆經全境各校教員來城請示增薪辦法聞各員有全體去職之舉已將困難情形呈請縣署諒能設法補助以資維持現狀云

▲黑山▼

○張旅長親身剿匪

東北陸軍騎兵三旅旅長張又騫少年英俊馭衆有方久爲上峯嘉許自到黑山縣駐防以來軍紀嚴明對於商民特別愛護本月以來境外聞有小股胡匪出沒張旅長聞報星夜親率所部兩連由砲兩尊迫擊砲兩架機關槍兩挺於廿一日早七時出發所有旅長職務暫令本旅參謀長王景陽代拆代行云

○一二科長均更調

縣公署第一科長王欽川早日請假第二科長孫鏡塵兼代多日茲聞孫君現已請假查其原因馬知事於本月二十一日交卸係王各科長分別辭職所遺科長經新任徐知事委爲第一科長第二科長黃新如隆谷卿爲省城第一小學校校長榮韜爲署內收支以專責成云

▲農安▼

○于師長返防誌聞

農安駐防第十六師長于驗舟自移防來斯勸募安良保衛地面成績不勝枚舉去歲直奉軍興該師長奉命率隊躬赴陣地所候調遣本邑司令部僅留守副官長商賡晉一人數月於茲部務安靖猶昔皆商君實力謀劃所致也該師長自前綫凱旋農防虎未暇焚即値其繼母仙遊其屬下各級及本邑各官長無不隨同弔奠早經陸續返回惟該師長公私事繁直至本月初開始行過旋各界多出迎迓云

▲賓縣▼

○慈善團佈施義地

賓縣慈善會開辦有年該會會長王偉堂苦心進行現在街市通衢貼有告白業在東門外備有義地一處預備外省人士無有塋地者死後均可寄埋分文不取該會並註賬編寫號碼以備日後有力起靈者以免差錯之虞該會熱心慈善可見一班矣

○印花幫辦已撤差

賓縣印花稅幫辦李景誥認眞整頓毫無徇私之處不知因何觸怒于農務會謂其人地不宜呈請省處另委妥員現雖撤差大約總處定有相當位置新委王奎甲業於昨日到賓於廿一日接事李某現在交代中

▲富錦▼

○吳監督暴斂殃民

據寶荷來人云寶荷縣知事吳某當去歲蒞任時即跟來昆弟五人俱委好差民間即呼一縣五位監督惟其第五弟至日即充徵捐統稅局長視事數日竟籲徵全邑馬牛牲畜稅不論旱有稅票與否概視物估價若此捐徵妥可收現大洋郎萬餘千圓彼時人民聞知激起公憤齊集縣署吵嚷者一千餘人當該縣紳商調說減收息事而散此事辦經陰歷正月中邀附團總王某(前諭其下鄉勸納牲畜稅未遂)到署讌飲席間捆綁擊獄謂其有上控情事迄今勒財殆盡尤未說明衆紳士現已潛逃外避矣

▲同賓▼

○教育會定期改選

本縣教育會原定二年改選茲屆期滿經會長孫韻展楊光溥招集評議員會議改選程序照章介紹會員開審查會現已辦理清楚昨又會議選期當定於五月三十日到會投票未知當選者爲何人云

△大賚▽

○賈卡長舞弊被押

賚屬茂興徵收局站嚕站分卡卡長賈賓臣係江省檢察廳王檢察長之內弟茬到茂興徵收局佟局長任內充當卡長該君特有奥援大肆舞弊原去歲冬月間站嚕站增盛興買大魚一萬二千餘斤赴站卡納稅赴洮南銷售路經李家關子稅卡查驗稅票不符又係塗改即扣留稅票呈報大賚總局復經查驗該項稅票純係塗改至首尾相符否認難查實當經劉局長檢同該項稅票呈請財政廳查核復奉財廳電令將賈長交縣拘押候令訊辦業經徵收局函請警所遵令將賈卡長傳押其中詳情容俟續誌

▲烏珠▼

○第一起清丈忙碌

本邑設治局今春擬定清丈章程派委六起然係由第二區挨段丈量以期早期報竣嗣因一區農戶望丈情殷遂特委韓仁甫爲起員王君紹武爲助理員每日認眞蒞役不憚辛勞到處勸解各戶務期和平均讓免訟息爭現已丈至附郭村一帶所向無阻亦可見韓起員之能力矣

▲嫩江▼

○宋知事修葺縣署

本邑縣署建自前清草屋土牆歷數十年今則傾圮頹塌不啻荒凉殿宇幸自榮滌菴監督蒞任以來苓是修補賡續祜葺今當夏令未雨綢繆又復正式動工躬親監視閣署廳室煥然一新因之地方欽欵署員色喜宋公亦自覺高興遂賫黃州竹樓記一篇以示紀念據本邑老紳等言嫩江縣長數任以來曾未有如斯者

居問疏通

本欄投稿準具別名然必須另具眞實姓名住址加蓋名章否則無論事實如何概不揭載

質問之部

▲突泉縣監督蒼公鈞鑒敬禀者自公蒞任以來興利除弊有口皆碑洪恩溥施頌聲載道民等既被甘霖殊深感激雖舉世弗敢忘也然去歲秋季第三區警察催地餉時凡每八晌須按十二晌繳納民等輸出均增實數之半(按畝捐册上計算)以三區地畝之多此次浮加之欵亦云巨矣民以爲此項巨欵如係　鈞署支記必有告示曉諭民戶焉能不使民知眞像公開用途也想係警察中之巡官巡長等狼狽爲奸在下忘飲墾於上聽全區膏血飽入私囊是無疑也再有畝捐票一事尤其令人莫解原畝捐票一紙係人民繳納畝捐時所領之收據也胡爲去秋之時第三區警察竟頒發一種大頭二之畝捐票(民家即有)不知此種畝捐票何以命名大頭二也繳納又是否增加(此原有捐票)此票所收之欵小民仍是不悉　鈞署公用耶抑巡官等肥己耶小民惑甚虔請我　公本以愛民之誠諸凡公開由此欄詳細曉諭則斯事之底蘊旣彰小民之疑團自解矣肅此敬請鈞安(三區輪捐一份子謹啓)

▲東北陸軍第十二旅四十六團團長劉振東台鑒局下三營十連少尉連附杜漢卿去歲在巨流河討逆陣亡長官至今尙未具情報署故遺族不能領取卹金想是或馬倉皇未得餘暇所致倘念該連附同我之義戰役之勞務請速爲報署俾遺族早得卹金則感大德矣(亡人遺族杜趙氏敬詢)

▲奉天郵務管理局局長鑒貴局由安東至孤山青堆子郵件向例一入春令即定小火輪郵遞不知船小浪大風停雨阻飄泊屢常此相距二百里途程文件書報動須六七日一至不禁令人生咫尺關山之感現安東達孤山已有長途自動車一日一至可否思一改善之道交該車傳遞或仍照冬令辦法令郵差送寄較爲可靠以利交通是爲公便(窺俠自青堆子投)

回答之部

▲馮健存君鑒勝馬投票劵競馬場臨時出賣任誰皆可規則過繁不便備錄屆時場內張貼前往一閱便知詳細也(疏通部覆)

▲陳元凱朱錦霖李芳洲諸先生鑒來函獎譽殊不克當欲拜門牆尤所不敢倘承不棄日後以文字往來互相攻錯亦鄙人之幸也陳君詩稿乃舊日試帖詩決非大作如欲學詩宜先讀古詩源念毛詩讀唐詩三百首於舊經史尤須熟悉不然亦莫窺門徑也屬承下問敢以直陳祗頌文安恕不一一(宋伴弟王冷佛拜言)

▲趙稷欣先生台鑒久仰山斗未由請荊夙耳芳名無緣御李祗以燮國有心救時無術爰作傷春之行不過伏櫪哀鳴而已竟蒙鴻文之顧賜已慚小巫之見大巫兩地文字之因緣易勝新愁之惹舊恨歲同顏子慚未貳過才非半山蓮溪三調俯不吝珠玉賜我珠璣兼葭倚玉惠我好音(大連中華青年會王龍石載拜)

募聘記者

▲文筆調達者▲三十歲以下之健康男子▲有志應聘者于六月十日以前報名▲報名所盛京時報編輯部人事係▲與報名同時寄遞履歷書▲本社認爲具有聘用資格者致覆另議▲不合者恕不答覆

盛京時報社

丹麥飛行機午後四時許駛過新民屯上空四時三十分安抵東塔飛行場矣

來函照登

逕啓者昨讀　貴報奉天新聞欄內載有開通警察所長調任他職以葛桂廷繼任等情一則展讀之餘寔深駭異緣[illegible]一時誤記或排印錯誤暨未與辯玆　貴報又復如前公報之列載未悉何因或勸員誤會或排印錯悞即希更正爲要查報載雖屬微末但係寔非淺鮮[illegible]

[illegible]日貴雜報欄內載有小新民屯校長薬强吞學生煤火費約二百元一節披閱之下悵甚悵甚敵去年在小新民屯[illegible]廿油等物煤雜餘一晌四分之一尙在學校存留是乃奸人僞造汚人名譽即有損道德復有害身心實眞社會之一蠹耳願深夜自思是否有愧於心事此[illegible]

◎念現不知應在原處抑何他往新見報速覆爲盼(盛京時報馬青春詢)

◎奉天營口玉蘊[illegible]潤春兄鑒多日未[illegible]交裕華當轉)

◎肇永久與文尊鑒現在何處通訊無所即請示知通遼劉國超敬啓(請[illegible]

◎新民超清宇硯兄鑒別後年餘音信杳然刻我教何校請即示知盼(爲藩東荘大人屯學校劉殿英啓)

子源丹之係東垣敢

◎肇何趙監督大人鈞鑒連奉數禀未蒙一覆想必棗任他處望速示知[illegible]

不知作何事業望速來函示知駐安廣三營十連王家勤詢

◎奉天東陵五九團副馬冠彪兄鑒數[illegible]

◎東北陸軍步兵九十團三營機關槍連長趙超兄鑒現何地駐防示知爲禱郭春祥以前所北校啓

有各界感情融洽已極數商民向……無間言或公或私尤稱周道正在依紹方般開前在東三省公報披露開通警長自請常假等因農商人等大形失望當即賀之該降長則無其事已以報載……俾順民情代爲更正以安人心寔爲德便此致

盛京時報館鈞鑒　開通縣商會啓

大王筆先生公鑒敝館閱本月十四……冬郭軍倒戈之際學生家長皆紛紛奔喘汗張皇囑驗遷移他處故致學校暫停課一星期至郭軍敗沒後業已上課再者學生所拿之煤火費全皆買煤劈材

人事通訊

◎馬振武胞兄台鑒數月無信家中斷……

……示知吉林長春嶺三營孫潤源詢

◎奉天黑山劉國楨維舟兄鑒多日未奉教言念念刻在何處充何職希速覆是盼吉林長春嶺三營孫潤源啓

……未悉現何處住請向通遼裕華當投函轉交弟可也劉國超問

◎董乙高先生鑒奉別後現在何所請函示知通遼劉國超問

……從函知行旌爲盼奉天東北體育專門學校賈議泉詢

◎祖進修弟鑒現在何處祈速函知熊翰章東渡走否奉天西六十里高台

◎海城牛莊尚連賀兄鑒別後久未晤爲念不知現在何處作何事業祈示爲盼駐安廣三營十連陳福久詢

◎雙城家珍弟鑒自別之後久未通音安廣縣三營營部寄邵五詢

◎趙建亭四兄鑒現聘兄在貴團充何職祈示知爲感再賀廷兄此時在綏中北校充教七弟啓

……叔現在樺甸縣文廳所任旭東詢

◎任龍驥兄正士弟鑒前後上明片二葉未蒙一覆心甚疑慮望見報示覆　四平街公學堂任大謨

自由論壇

◎投稿者注意　本欄歡迎投稿任憑作者對於國事及地方事宜自由發揮意見有所批評然須出諸公正平允如有意詆訐或藉以攻訐各個人者本社一概屏棄並須具眞實姓名於稿尾以杜流弊

◎軍用票　嗚呼吾中國之奇事多矣他且勿論即以錢法一項言之除羊生不死之荒毛紙票外又有軍用票夫軍用票者預爲軍人之所用也旣無兌換之處復何能爲通行之財幣以之購貨雖似較公平交易然亦不過搶劫之變形而已慨夫民國以還刀兵屢起商民受禍已甚今奉軍竟於京津兩地力逼商民花用此種無效之紙票因有多數商店閉門罷市其中之損失第不知有若干國帑焉噫苦哉小民余實不忍再多言矣（允中）

◎中國今後戰局之推測　夫中國者文化早開最古之強國也自堯舜至商湯以至於周皆富強之時也息戰爭講民時爲牧之於華陽刃藏之於寶庫囷自者不負戰於途少壯者皆訓以孝悌之義省刑罰薄稅斂深耕易耨此古之所以強也由秦至明以至民國則戰禍擾擾迄無寧日人民之塗炭國氣之凋傷不可挽也嗚呼軍閥橫行民不聊生余以爲今後之戰爭無止之時也何則觀今之藏者是爲人民計歟爲國家計歟噫盡皆以爭地盤爲目的耳彼沒則此繼起強者盛敗者亡此其時矣以大好之河山化爲修羅之場以手足同胞驅於雪刃之下吁可慨哉可悲哉吾國何日得寧乎人民何日得安乎戰者戰者又何日可息乎書至此欷歔而不能置云（忍隱）

◎關於京兆尹署搶印之感言　報載京兆尹署搶印一事不禁令人有所感焉夫搶印一事古時有之昔以行軍時之元帥必較其武藝之高下而授印焉迨後世槍礮旣興武藝遂不足恃搶印奪帥之法亦因之而取消乘數百年矣孰意京畿近日重演搶印之劇較諸古之奪帥搶印其事則大相懸絕考是事之發生也爲京兆人王建中武桓等率某軍三十餘人赴京兆尹署搶奪印信與古之搶印奪帥迥乎不同是誠所謂奇聞也印信乃政府所頒之憑證鄭重非常若任意搶奪據爲已有則各部院及總統府之印信亦無不可據有而棄任爲部長爲總統矣其卑鄙之行本不值識者一論奈於首善區而竟發現此種事實貽笑於外人爲何如乎他若胡匪之掠奪也軍閥之戰爭也何非搶之一念哉據此以觀我國政治亦不啻搶奪之政治嗚呼豈創聞也（銀州問梅校）

東三省雜報

△奉　天▽

令重國旗

警察廳據長警報告一般小本營業將國旗包裹物品且豈般工廠又多將衫洋襪等織成五色形式未免於國旗太不尊重是以令各警署長警嚴加取締云

商民恐慌

錢法毛荒百物昂貴小民早生活維艱不意近兩日間金票則由二元四角漲至三元七角現洋則由三元七角五漲至四元二角商民莫明其妙異常恐慌云

委任處員

鎭威張上將軍以政務處少校處員徐慰援業已調任直隷良鄉縣知事遺席特委常金梁接充以資協助爾事貴成云

呈請補考

軍署現據少校參謀王鴻鵬呈稱前因考期誤已懇准補考軍署當令該參謀赴軍學處報到以便彙案辦理酌量考試云

炸傷農夫

城西北大韓英屯村住戶劉玉發家雇有農夫王印因在糞堆拾得炸彈一枚不知爲何物於休息時自行玩弄見有螺絲形一再捻之彈立發共坐三人王左肋受重傷其餘二人耳均振聾云

追悼同學

瀋陽縣立第三小學校第六級學生陳松齡素來勤學日前忽患水痺症醫治無效竟於廿三日一命嗚呼諸同學聞耗莫不悲悼失常當於廿四日請准校長開一追悼會表示敬意諸生爲像至爲慘淡閉會後並停課半日以誌哀悼云

命案和結

大西邊門外南八家子賈記煎餅鋪幼童被峻記公司輕便軌甃一節曾誌報端茲聞該案由商埠局轉送地方廳後該公司經理王峻峯以事關人命託人說項廿出小洋三百六十元了結云

隊長盡職

陶警察廳長爲注重衛生責成第四區衛生隊長楊源培整理管內衛生預防疫癘該隊長查大西門外南側護城河暗溝早經淤塞一經雨水常有臭水上汚氣味逼人特派清潔夫多名積極疏濬兒者無不謂該隊克盡厥職云

請緝逃兵

熱河都統東第十一師長湯玉麟因部下兵士私逃十餘名特請通緝當局以事關軍紀於昨廿四日飭令各縣搜緝以免貽害地方云

大兵挨打

小康里同陞班廿四晚有一軍人前往見客因言語不合即大起衝突姑娘一夥扯壞軍衣茶壺一葉連環暴打結果大兵狼狽不堪乃訴于稽查處不知如何辦理按從來大兵多欺妓館今者龜奴竟辱大兵眞爲花界吐氣十丈云

拾金不昧

昨有兵工廠金某等赴大西關小康里治遊行經舊三街如意班門首竟將內儲票洋百餘元金鐲兩個之錢包遺落地上經如意班妓女喜魁瞥見拾起交還金某金某喜甚給予票洋拾元藉之酬謝而該妓仍不肯受云

洋車漏捐

大東關下頭吳子安係山東人以拉人力車爲生日昨（二十四日）下午三時由西關拉客赴日站日警查知未納車捐當即帶署罰辦云

婦女賤性

小東邊門住戶何姓婦去冬曾賺其夫與弟分居其夫從之旋又使其夫與翁姑另過並以死要挾之其夫亦從之何婦年近四十僅有二女遂又勸夫納妾蓋恐財產將來歸其胞弟其夫樂意詎知妾來才二月婦又吃醋爭風而之夫過繼其子以資抵抗將來庶一面又訴苦翁姑仍請合夥出其小叔及翁姑以彼反覆無常且深銜其驅逐之恨竟不理會該婦又變計思欲與夫離異日來吵鬧不休惟何某現在軍界充差以武人而尚有季常之懼云

△大高力房▽

賣妻納妾

本村百家長劉豐臣家道小康曾於早年納妾兩個過門幾月伊見利思動復賣與旁人本月十九日（夏歷）又納妾寡婦年二十九歲容顏頗麗媒人黃成明身價一仟元照妾氏姿色價値不多諒可對意不致轉售矣

△田庄台▽

更易司機

本鎭郵電分局司機牟鄭丹墀因事請假遺席業由營口總局委殷柏年接充查殷某向在日本電話局學事爲人謹愼口齒清利且對於地方各界感情尤稱融洽云

△遼　陽▽

火車減價

邑南大石橋湯崗子每於華歷四月十八日娘娘宮廟會之期香客四至雜耍雲集並辦有花會多起熱鬧異常開南滿鐵路公司爲供一般赴廟便利起見特定減價往復聯票由遼陽至大石橋三等車票金壹元十五錢至湯崗子金六十錢云

△鞍　山▽

設賭害人

鞍山鐵道西盛廟會擬演劇五日會長閆家盛朱俊亭等以辦會賠欵甚巨請求署長容許設賭以資補助會費業經照准於是設立寶局五處牌九骰子不下五六十處每日抽頭可得三千圓之譜不但會費賠欵有着即會長亦可發財演至第五日門家盛以賭能獲利可惜廟會爲名連續演劇不料於昨夜十句鐘時有胡匪六七名闖入張某之寶局聲言買牌外邊眼梢賭牌子甚多不得已將牌拿起以聲詐賭場而張某竟將該匪獲拿胡匪看事不佳當言爲吾動手又進來胡匪一名手持短鎗向張某頭部一連二鎗張某立時斃命胡匪乘賭徒舍財而逃將欵收拾數千圓逃去行至外邊見賭徒擁擠難以行走遂放鎗開路八家子乾員劉崇武鎗傷當時送至滿鐵醫院調治於翌晨斃命張某之兄弟兩足受傷並有不知姓名者數人嗣經日警察聞知爲時已晚不知將該案如何表決也

△撫　順▽

房倒傷人

本埠榮市大街路東東記成衣局後院有東廂瓦房五間因撫順炭礦在地內採煤地質鬆動牆已裂縫然並未顯出傾斜及危險情形詎月之二十二日下午一時許房蓋忽然由南頭場落計壓傷婦孺六人（一）中華郵局襲辦張景星之女（三三歲）下額骨折當送滿鐵醫院經賈公澤醫員用針鑽銀絲代爲拘上（二）會成庄更夫呂忠義之妻何氏（三二）腿脚部重傷呂子（八歲）手部輕傷（三）王殿陽之妻姚氏（三二）後背及腰部重傷王係綏中縣人於去職因逃難來撫現以賣小工生活（四）恆記木局司賬李文生之妻張氏（三二）腰臀傷以上五人現均在同濟醫院救治尙手等部重傷李女鳳閣（一一）頭部輕無性命之虞聞該禍原因係日礦在地內採煤燃放炸炮震動地盤所致被害者已具情報請縣公署及警察所向日礦提出交涉云

△安　東▽

敎女不法

埠西六道溝附屬地停馬車場附近住戶劉忠和者關裡人以開豆腐坊爲業生有二子一女子均娶妻女名大與現年十八歲自幼聘與同鄉王鴻一爲媳去年七月間迎娶過門初尚和好詎劉妻屢次接女住家王某夫妻愛媳情切未加阻止乃該女在娘家竟有苟且行爲至今年二月間由娘家歸來即不與其夫同寢且指桑罵槐鬧得一家不安其夫稍加訓即碰頭撒瘋跑回娘家找來其母將王家大鬧一場帶女回去聲言如欲接媳須找妥保附以三條件一不准管束其所爲二如若尋死一家人爲之償命三如若逃走須賠償其人少一件則媳不能接回任憑處置等語王某本實商人今娶兒媳本擬抱孫以慰晚景孰料竟生此種變故不知所措日惟以淚洗面而劉家竟以爲得計其爲有意悔婚於此可見矣

被刦不實

縣前街義盛永執事楊斗南在採木公司附近被匪刦去金票一萬元已誌前報玆聞該案發生後日警署以被刦地點在附屬地內遂認眞查緝刦犯並訪查楊斗南因何昏夜帶此巨欵現在已經訪明楊某係托吳振東購買僞票吳某假意應允哄去押金甚巨並未付給僞票即將押金入北私囊楊某被騙又不能聲揚恨吳某刺骨乃假被刦之案以誣吳某刻被查明業令楊某取保候查將來如何辦理容訪再誌

公然設賭

本埠附屬地八番通九丁目地方有回民戴三回二等設立寶局二處每日招集賭徒無數肆行賭耍毫無顧忌輸贏甚巨諺云賭出賊情近日刦案迭出未始非該賭場有以致之望日警當局加以取締以靖地方也可

△瓦房店▽

兼代區官

復縣警察三區官吳鴻賓奉命晉省講習所遣區官經陳知事及趙所長揀委該區巡記長袁貴青兼代現已接篆多日查袁君作事公正久履警界經驗宏富警章嫺熟故爲極案所嘉許尤爲地方所悅服似此幹才其對於該區之警政諒必有一番振作焉

△海　城▽

來城祈雨

本邑自春及夏雨水稀少旱風時作播穀之期雖屆而甘霖終未沛降以致大地旱象已呈農人無不具有憂色發起祈雨之舉廿三號午前城北大河沿村民二百餘人來城赴城隍廟禱雨一時鼓聲佛號聞者生悲未識能邀彼蒼垂憫否

槍傷事主

牛莊北孟家窩棚有孟祥林者家小康種薄田數十畝養牲畜三頭極盡鄉中樂趣意頗自得詎知天道無常禍福無定廿二號雞鳴時突聞廄內馬嘶情知有異穴窗外窺見有二黑影似作向外牽馬狀一時情急開門大喊聲未斷而身已中彈速發呼痛未片刻斃命矣匪見人死不敢久留跨一白馬遠颺臨行又將其餘二馬槃斃此時鄰人驚覺赴牛城警區報信徐代理區官聞訊尾追至劉家台始行捕獲一人當由身畔搜出八音手槍一支日昨該區官派警送縣究懲矣

△鳳　城▽

軍草被燒

奉天兵站處前謝委員到鳳收買軍草當經王知事按各區村屯多寡分攤均送至就近車站以便往奉裝運日前劉家河車站堆積谷草一十七萬餘斤在半夜時候火車來往由烟筒噴出煤火延燒谷草十四萬餘斤看草警甲一人措手不及幸賊集該站商民齊往救撲火始息誠此項損失究不知歸誰賠償也

全村失火

邑西五區敎家堡村於月之中旬不知由何起火延燒該村四十三家燒毀者三十六戶所有傢具均化焦土並燒死猪牛數十頭焚燒婦人敎劉氏傷重立即斃命約計損失十餘萬元之譜云

男變女身　竟爾出嫁

同賓訪函云本邑郭大神本係男子娶妻生女已多年矣去歲與某女治病過除自言前生奉神命爲女不料誤投爲男今復變爲女矣以是招搖鄉里無知之婦女多往觀之縣長王公以該郭某或係假道肆淫殊與風化有礙遂派警取締郭某潛逃不料今春自言欲出嫁並令其妻改節旋經縣長派人驗明郭某爲女不誤郭某竟於月之十五日嫁於城南單成爲妻身價卅元噫世界之大可謂無奇不有矣

警甲增薪

錢法毛荒奉票跌落以致百物昂貴所有機關人員均入不敷出難以養廉縣知事王韓五爲整頓吏治休恤屬員起見按本縣全年警甲入欵計算所有官長目書警甲等均照原薪增加二成即以原餉變爲大洋已由四月一號施行云

△城　廠▽

熟心興學

城廠係本溪首鎭敎育繁興兩級學校高初五班數年以來女學缺乏經木商慶升公司王任李萃軒熱心提倡組成女學校由蓋平縣聘來女敎員刻正從事擇校舍煥然一新棹椅修造各欵暫由李君墊擇於陰歷四月十五日開學云

△孫家台▽

取引停講

本驛特產物取引所自上星期（二十二日）以來糧鈔價値大漲特飭該所及信託會社因各種行市已超越各取引人原繳之證據及追繳金由是今日（二十四日）午前該所掛牌宣佈暫行停講一俟將應繳之追繳金送齊再行入場交易云

△開　原▽

隊長遄返

邑內警察大隊長潘遊章奉所長命前往開豐交界堵剿胡匪嗣因于勾子發生刦掠火車案傷亡人命搶去財物頗鉅該隊長又奉命率警二十餘名前往搜捕惟因該股胡匪遠颺無蹤遂於二十二日由船房子返城云

△四平街▽

農民祈雨

本街自今春以來天氣亢旱風燥異常日久不雨田苗將呈枯槁之象是以農人咸皆向天嘆望昨二十二日有街西小老爺廟村農設壇祈雨招農民三百餘人各持小旗頭頂柳條帽至正午十二時鑼鼓喧天進街遊行街市各商向龍亭焚香以表敬祝云

邀到名妓

南市場花樓書館二十三日爲競爭營業起見特由北京奉天邀到妓女蘭芬紫玉金紅等十餘名善皮簧京津大鼓營業定能日見起色云

△錦　縣▽

優待軍隊

自十九旅途步來錦其九十一團即往西關當未到之際經西路巡官孫耀廷派長警首先號召住室收拾潔淨並備茶水棹椅各物該團進街秩序安靖軍人市物公平交易商民人等無受擾害者均謂孫巡官優待軍隊辦理完善云

邀到名伶

西關蔣街聚順茶園日前因角色不齊停演數日該園主陳某以爲營業前途近來大有起色於昨日邀到著名坤角數名擬於二十二日開演大約是日登臺必有一番興盛云

△西　安▽

幸未燎原

西安縣境入夏以來不但雨水稀少而每日狂風怒號一般人對於火警均極注意不意本月二十夜間西門裡大街路南某炸餜鋪及其西某鞋床不知緣何起火是時風勢甚大就近商民非常驚恐嗣經消防所韓恩榮所長中區張玉新王旭東二巡官警察隊長楊子清城鄉保長蓋魁武等率領消防所夫役及各警士急行撲救燒去瓦房三間幸未燎原云

△安　廣▽

稅捐起色

縣屬龍泉鎭地方稅捐分局主任關旭東自客歲四月間到鎭經手徵收稅欵以常年比較由大洋三千五百元起增至萬四千餘元足徵該主任作事認眞毫無隱弊該局助理員李亞新由去歲十月間到局任助理員事對於處人辦事非常和藹其所經手之票照尤能特別注意雖云該分局助理得人亦可見關主任知人善任也

△小蒲石河▽

胡匪熾盛

本鎭附近各處向爲胡匪盤據之區幸賴警甲力剿農民市得安居現値青紗帳起跳梁小醜滋熾所有一般巨室富紳惶恐奔避來鎭賃屋居住者奚可勝記蓋因原有駐防軍隊開往陣地警甲人數單薄誠欲肅清盜源非添兵痛剿將無寧日也

△盤　山▽

旱災告成

城鄉自春及今點雨未降旱災已成農民菱形于色莫可言喻更兼糧米價値一味上漲無所底止哀哀小民不勉飽受飢荒矣

△三江口▽

擊匪得馬

昨聞喬堡屯人云保甲三區二保保長王永太甲長王翰臣於本月十二日協隊游擊於午後五句鐘至界內喬堡屯南崗突有北來馬匪四名牽拉騾馬多匹當開槍攻擊被匪彈傷甲丁王鳳山右脚部透過攻擊點餘鐘匪乘昏暗潛逃擊得馬四匹騾一頭十三里槍捨一支時保長急開隊尾追一面令人將受彈傷之甲丁抬回醫治于十三日將擊得槍捨馬匹等物送縣交警所備案云

△柳　河▽

剿匪續誌

邑屬二區三源浦鎭區團練長由春江親春喜暨隊長劉守良督全於今春組成團練遊擊隊專事防衛剿匪已於日前報據入票三名擊斃匪徒二名（五月初八日）又出隊至四方頂子山與匪劇戰得下人票五名快槍一顆并生擒胡匪一名當時帶領人票凱旋紳商各界莫不褒贊即該團幫辦亦深嘉勇敢大有犒賞云

△通江口▽

愼重命案

于河被鄂家窩堡夏廣寅等謀害開者咸抱不平現經本邑監督查悉將命案中之應訊人證傳齊詳加審訊以伸寃抑因之各界稱頌監督愼重民命云

△小新民屯▽

募資修橋

邑西張三家子村附近有土橋一架年久失修圯壞不堪該村人士咸謂此橋係往來南北之要道不可不急加修葺然値此百物昂貴之時不籌相當之款何能有濟故發起人四出募集以期早日修成云

△榆樹縣▽

又獲拐案

本邑南友齊執事于某家住城西榆樹林屯生有五女長幼均已適人惟四女乳名小四年已二十五六尙無議婚之舉該女素抱自由主義竟與其比鄰王大所子陳倉暗度往來已久熱度增高去歲四月間于某在省訴訟該女乘隙即與其情人潛逃及于某回家尋找無踪亦無可奈何本年昨日（即五月十五日）忽被八區警察將該女及姦夫拏獲送縣聞係女父偵明報案始得破獲惟該女被拐已一年之久現已生有小孩聞該女聲稱伊父早年將其許字王某惟媒人已故又兼王某家貧故而悔婚等語據該女所云不爲無因況已生子諒者皆謂于某多事云

▲更正前報　本報前載世英醫院王醫生兒妻被拐等情查係華英醫院並非世英醫院係訪聞之悞特此更正

△一面坡▽

段長更換

本埠路警第四段段長王興武升轉哈埠以王振邦接充但王振邦到差未久即調升黑河警察廳長所遺段長一缺總處特派梁恆接充聞梁君在奉省充差多年此番對於路警必另有一番整頓云

勦匪報捷

十八旅十九團長劉价臣於前數日親率所部乘鐵甲列車至一面坡站當即命令各營官兵下車分頭進剿五月十七日三營長李輔廷率帶官兵卅餘名在兩道眉迷魂陣溝裡與雙山雙勝占西川占中央亞東省等股匪七八十名接仗擄匪夥一名打下人票張洪山郭文脩李福係小山子人劉景海王樹春徐桂林係太平山人楊德山白廣生係紀家溝人蘇殿升係中河街人楊東順係一面坡人高頂子（七歲小孩）係坡街山南人牛玉春係太平山人蔡東玉尹冰敖高魔人住馬家店共十四名均送回坡街當經劉團長除將匪犯解送外並將打下人票送交本埠商會暫爲照料並通知各家屬來人具領十九團之官兵可謂善於剿捕不愧爲地方保障人民生佛矣

△下九台▽

招募新兵

縣署奉督署電令招募新兵補充三十四團（即衛隊團）之缺額即飭所轄保安第四隊代招於月之十七日來台招募至今日不但尙未招足應募者竟寥寥如晨星意者係一般人民之覺悟歟

居必擇鄰

古人謂居必擇鄰具有深意惜乎爲一般所不悟本站鐵路大豆混合保管場夫役王某家居三等妓館毓華閣隔壁月之十七日王妻提壺購茶適有農民某甲自毓華閣出瞥見王婦大聲問曰開盤多少錢鋪局價錢若干王婦見彼戲問知係誤會繭而羞慚未與理論提壺返家詎意甲農見婦不語不答疑是有意輕視遂左手持錢右手拉婦聲稱我有汝敢不賣王婦羞憤難禁破口痛罵此際甲農尤未覺悟一味褻言穢語信口而出適婦夫返問明底蘊大爲震怒遂將甲農飽以老拳始放之他去云

△拉　林▽

處女生子

東街回民某氏有二女大名長明小名三了粗識文字而年均及笄當未配偶女雖是小家碧玉而雲鬟高聳粉黛垂嬌意致情深風流可愛有某會長之公子相與結不解緣姊妹結成並蒂竟爲足下雙挑陰曆三月間長明產生一子面貌形容與某公子相同其三了彭彭頑腹一塊肉尙在腹中不知幾許時方能分娩也

△阜　新▽

整頓敎育

本縣敎育局長李靖塵自去歲闓都統委充敎育局長後於敎育進行事宜無不悉心擘畫故學校發達頗有蒸蒸日上之勢及至冬初時局遽變大軍臨境各校多屬提前放假今春匪盜猖獗開學較晚現在地面平靖若非急加整頓於敎育前途頗受影響李局長有鑒及此除派視學員敎育委員分頭赴鄉查勤外復親往各校查視期速整頓云

積穀備荒

時値久旱不雨耕期已過赤地千里秋收何望又兼連年歉收連年戰爭人民即有積蓄何以當此凶荒之災望各省關心長官務宜上體天心下察人情早定干戈撤兵不境籌劃積谷以備荒年小民庶有賴焉

鳴謝華商保險公司賠欵迅速

本號於四月十三日因柴垛失愼延燒貨倉內貨物幸曾在甜草崗聯保福安兩華商保險公司保有貨險大洋八千元迅卽報由甜草崗經理劉蘭芳君及元聚東號勘驗確實估計損失立即照數包賠不折不扣異常迅速用特登報鳴謝並表揚信用焉

黑龍江省甜草崗協順昌啓

衛生廣告

本號益善堂藥局新設奉天小西關電車路北坐東朝西樓房門面精潔煥然新式開設以來不惜重資自運南北各省地道生熟藥材遵古翻新實地經驗發明豹性精製飲片以及一切應症丸散膏丹俱全修合美備貨眞價廉素昭久遠並經仕商各界友人推荐良醫前在萬芝堂之隆協力襄助二君皆是世傳專家精於岐黄經本號加禮延聘温君恩錫昌黎孫君慰方脈婦科專門針灸精通甫經開幕則城廂有素知名者或接往診視或蒞門就醫召和緩至日不暇食可知良劑有回春之力尤待良醫能除病之方足見二君於男婦老幼內外兩科與針灸諸法精通有年不獨爲本堂增光賀彩尤且爲病㾗造福矣仍恐東省地面遼闊一時未能週知爲此登報廣告招來尙望各界同仁君子表贊多方與人同善功德無量此佈

奉天小西關電車路益善堂主人謹啓

卡長盡職廉節可欽

義縣常關稅局北門分卡卡長范君繼智係龍江人氏久歷宦途穩練精強大有廉節遺風於二日蒙上峯委爲北門卡長自蒞差以來克盡乃職舉凡應收關稅無不認眞考核力除弊端至對於大商小販往來納稅者異常和藹停有不然之處必爲婉言開導務期小商大賈不偏不倚一律輪納此外爲巡差均係閱熟手於四關之中不時梭巡朝夕無息俾勉同隅之賊是以范君蒞差三月餘茲論閱徵收日見起色每月均已超過比額四倍五倍之不等足見其督率有方則其穩練手段何用道哉其他如幣帛私囊之事實屬罕所未聞令人欽羡不已誠爲今時稅務中不可多得之清廉人也矣緣商民等有鑒于此謹藉報端以伸其廉節之高風聊表徵忱之恭羡

商民　趙海峰　韓秀升　吳允哉　郎善亭　高樹身　劉啓遠　李中興　龍呈顯　栗頤

招商局圖南快輪啓事

本輪專走上海之間　往返十日　如歸新開歡迎于陰歷　由營開　四月二十日　申特佈

并特備無線電話可聽

各處　奉天代理客票處　大西門裡眞正稻香村仝　西門裡眞正稻香村小　啓

洮昂鐵路工程局廣告

爲廣告事查本路客貨運輸業經先後開始辦理並登報佈告在案惟彼時因貨運手續均籌備尙未完善祇能裝運整車貨物而零擔貨物未能同時裝運現各項手續均籌備就緒業經通告各站由四月一號起開辦零擔貨運以便商賈實行辦理車站爲洮南白城子鎭東東屏街某泰來五廟子江橋各站欲知詳細章程者可到就近各站或本局車務課詢問一切除佈告外恐未週知特此廣告

鳴謝帝國保險公司賠欵迅速

啓者本號前在帝國公司保險金票三萬元福安廣恒兩公司保現大洋三萬元美亞花旗保奉票三萬元不幸於本年一月間罹災迺因賬簿焚燬迄未解決帝國公司經理許蘭階爲維持公司信用個人名譽起見業於本月十七日單獨照數賠償矣除再向他公司交涉賠償外先登報端以鳴謝忱並顧保險者速到最有信用帝國公司投保可也

寓奉天大西門裡永恒書局內電話一〇六八號

奉天鼓樓南德順長謹啓

緊要聲明

敬啓者犬子于貴蔭字少川因鄰人無賴誘送各學校教育學業無成惟有沾染嫖賭吸煙乙切惡劣行爲已數年於茲兌經鄰人與諸親友屢戒不悛毫無悔過之意且有惡言抵抗之舉如長此以往後患何堪設想萬出無奈只得將此逆子逐出家門並乾告中外各衙門鄰人與逆子脫離關係無論伊前後所有拖欠各項債務及乙切惡劣行爲均與鄰人毫不相涉除在各衙門立案外敬祈諸親友格外注意勿爲所欺恐未週知特登報聲明

孫家台于滙川謹啓

聲明契紙作廢

啓者前有扶屬警察第三區界內六道門屯民麗文有貸錢二拾萬吊立有借據爲憑後該麗文有抗不償欵情事永發等担保欵人無奈狀訴扶餘縣司法公署傳證審明判令麗文有債亦歸麗某担負等因判決在案召一俟該案確定後經法署依判執行乃該麗某堅抗不肯履行其訟費折錢壹萬吊當將伊之坐落六道門屯熟地二拾晌毛驢一頭大小馬四匹一併查封估價二拾萬吊迭經拍賣尙無購者欵無法當經狀請按照估價接買免去訴累已蒙照准派員將該地二拾晌驢馬五匹點交欵人管業以作兩結復經懇請發給權利證書等情蒙批查本案前旣執行明確應候發給權利轉移證書等情蒙批契紙抗不交案爾其登報聲明該被告之此項契紙作廢免其重復典賣可也批等因牌示外而欵人奉批之下當即錄具事實特爲函請貴報館查照欵人並蒙發給權利證書管業修正登錄聲明麗文有此項文契作廢爲祝

扶餘縣長春嶺居民袁芳謹啟

請看岫岩　縣高監督與田檢查員之苦心命案

城西農民江學恩與佟玉璽素有仇恨於去歲古曆臘月卅日雞鳴時候江翁向佟討債被伊打死將屍移出於其家旁僅有百步當經田檢查員查驗百般追訊佟某堅不承認該檢查員再四查驗未見形跡正欲回署忽然旋風暴作沙土飛空在其院內露出血印兩處檢查員以爲奇異親自吹審巨察呼曰是案可破矣遂令人刨出封紙數層若原被兩造用手蓋押郵至奉天高等檢查廳試驗而檢查廳驗確是人血惟恐奸民不服轉郵至盛京醫院化驗今公文已回是人血無疑高監督親加審訊佟某仍是不服高監督明察暗訪盡得實情而佟某抵賴不過俯首認罪並追及幫兇云云此案若非高監督田檢查員用心良苦而江叟之寃何日得雪矣

岫岩縣公民江貴成謹啓

165

清血解毒 喜肥力

凡人之生長皆賴乎血液之週流而血液之週流乃所以健康肢體舒展氣管之關要也故血液稍有虧損體質因之衰弱敵染力繼之而減少外毒遂乘虛而入即醫書所謂血勝毒則敗之血敗毒則勝之實斯理也然毒性不一毒質各異論毒之最烈者莫甚於花柳毒也輕則害及終身重則傳遺後嗣設治之不善即有性命之虞凱輯氏兄弟大醫生洞觀斯情實難袖手故採選上等清血解毒藥材經專門化學藥劑師提取精液毫無雜質藥性溫和而不猛效力宏富而不燥爲違和者易於飲服實係清血藥中之一大王也凱輯氏兄弟大醫生聖藥喜肥力係清血解毒無上之佳品此藥功能清理血液洗除週身之濕毒及諸種潰瘡使病者添置白血球增加敵染力發達筋肉活潑血液專能滅毒逐毒質使毒循序而出不遺根基凡服此藥者定能同離病域而登壽世非虛語也

凱輯氏兄弟大醫生內服清血解毒喜肥力

主治　清血解毒　除濕化瘤　皮膚斑點　梅毒痲瘋　骨節疼痛　癩症肯痔喉鼻腫爛　升頂歸後　梅性痔瘡　痲瘋腳氣　毒性結核　軟硬痔疾　血分不清　虧氣虧血　男婦各種勞虛及婦女花柳梅毒症　或毒性滑孕　或因毒閉經　或梅毒化胎　或子宮作潰　或毒串終身不育　赤白帶下　信水差前差後或終日淋漓不止　以及脫落毛髮　頑毒痔瘡　喉痛音啞　毒染耳聾目潰　或梅毒入骨　一經服用　百毒俱消　血液立清　元氣恢復　其身體雖之而壯設無病之預防　或疑似之毒症　及直接傳染　間接傳染　均可服用　故西人皆以凱輯氏兄弟大醫生聖藥喜肥力均實爲血清誠哉斯言也

代理處

奉天稻勝全　奉天中西藥房　奉天大德生　奉天歐美西號　奉天歐美東號　奉天大吉祥　奉天北市場　奉天萬生堂　奉天裕盛德　奉天泰和堂

鐵嶺和泰號　昌圖德泰號　四平街天德堂　四平街德增興　八面城大德泰　遼源德慶和　遼源德合堂　鄭家屯德順仁　公主嶺德泰公　公主嶺二合祥　范家屯德記號　范家屯大德新　千金寨德泰公　本溪湖泰仁慶　撫順大德興　安東德興堂　安東大生堂　安東大德堂

安東增源泰　安東瑞祥成　營口大仁堂　營口興和順　營口保春堂　營口洪天成　營口義天長　營口東義堂　蓋平大和堂　海城興順成　遼陽源泰堂

長春大和藥房　長春泰華藥房　長春大德堂　長春順天堂　長春永和堂　長春世和堂　長春同仁堂　吉林興和堂　哈爾濱世一堂　哈爾濱大藥房

[illegible]

各處購買請逕寄至駐華總發行所哈爾濱道外秦華西藥商行直即奉上不誤價目每瓶大洋一元五角每打十五元

化痔

痔瘡之種類甚繁有牝痔脈痔腸痔之分又有痢痔色痔血痔氣痔之別究其患痔之原因大都濕熱下注縱飽行房飲斷熱甚房勞過度以致筋脈橫解精氣脫泄成瘻成塊或癢或痛者爲害體血淋漓管長數寸黃水紫血脫肛疼痛者爲漏本主人得家傳秘法虔製此丹無論新舊內痔外漏結核成管脫肛流血痛徹心肺速將此丹用白開水送服一丸每日三次縱使數十年極重極危之症連服一料亦可斷根不發百試百驗每瓶現大洋一元每料五瓶現大洋四元●另有雙料化痔丹功效尤速每兩瓶現大洋兩元八角每料六瓶現大洋七元如日久成管另製包愈惡痔去管丟雙料每瓶現大洋貳元單料每盒現大洋壹元內服外擦見效更速

廣嗣金丹

人生未有斷身先有此腎腎爲先天之源五臟之本十二經之根命門性命由此人從情慾所累或勞傷或戕賊太甚以致陽竭甚或夢遺滑精見色流精未交先洩既交不久精薄精清或變淋濁或成痿症不免腰膝痠疼耳鳴目百節委頓或以陽虛多寒或以陰虛多熱此皆腎經衰敗所致若不速藥有以補救之則何道之及本主人有鑒有同天再造之功出神入化之妙專治腎經衰敗各種遺精滑精補先天之不足培後天之基礎新出髮老翁多病男子服壯氣血添精補髓固本強身並經各官驗化驗立案外復由奉天市政公所醫官化驗有效給證行銷此藥上治各症經衰敗百病叢生精髓內虧津液枯涸先天不足食熱骨蒸後天失調陽虛盜汗命門火衰眼目昏花不固房事過度精竭神疲老年血枯精神委頓下元虛寒腎虧溺濁腰膝痠疼四肢倦怠元不足神疲氣怯五勞七傷諸症略述不詳欲知詳細請閱仿單價目每盒現大洋每半料一盒現洋拾四元奉天辦香廬啓

痰

咳由痰生痰消咳止故止咳必先消痰此理人盡知之試問痰何以能消蠲的消痰藥品係何種則人皆茫然矣援體弱患咳多年消痰無法恐久咳成癆遂不惜金錢日謀消痰之藥凡流行海上及普通治痰者莫不購服其如服藥雖多痰咳益甚咳愈甚則痰愈經日廢飲食而夜不安眠神疲力乏骨瘦如柴癆象已成勢極可怖默後購得根氏驗製半夏服之以觀其效孰意吞服未幾忽思睡睡醒咳止而思飲即痰亦不使即續購一打服未終而痰若失由是咳竟止體亦健於今三年矣咳斂跡驗製半夏可謂海內止咳消痰之無上聖品也爰述大略以介紹患痰咳者●直隸警務處王品山謹啓

奉天辦香廬藥房錄登

價目　每大盒現大洋貳元四角　小盒現大洋壹元貳角　每打現大洋拾參元貳角　△試服盒大洋貳角　△加倍

扶陽固本丸

此丸係補天氏大醫士新發明純採雄獸之腎壯禽髓之珠玥之英花草之精用化學法提鍊修合爲丸有水火相濟之功陰陽相生之妙性質王道功效甚速誠不可思議屢蒙歐美各醫學博士推獎故與市井牟利牛溲馬勃者實有霄壤之別無論老年少年所患陰虛陽萎之症多年不愈速服此丸俟其藥性達到腎發陽消纖落丹田陰陽鼓蕩琴瑟調和復能壯筋骨補氣血添精鎖髓返老還童如常服此劑雖斯夕從公精神不倦不愧扶陽之秘寶補身之良藥也。主治先天不足後天戕代。命門火衰水火不濟。色慾過度腰膝酸軟。下元虛弱夢遺滑精。年老氣弱陽萎不舉。情竇早開陽莖短小。交媾不歡臨房畏縮。精竅不固交不耐久腎精衰敗交不受孕。氣血兩虧耳鳴目眩。手淫過甚精敗陽痿。百體委頓精神恍惚。服法每服五丸每天早晚空肚用白開水送下價目每盒現大洋壹元每打現大洋拾元雙料每盒現大洋兩元新到婦科聖藥「月□」此藥專治婦女身體虛弱面黃肌瘦經水不調經少腹痛等症每盒現大洋貳元●外埠函購各藥一律另加郵費

西藏青果

本堂不惜巨資特由西藏運來青果其味清淡其性溫和專能化痰清熱除胃火能止咽喉疼痛口乾舌燥等症服之立能生津止渴降火滋陰補肺熱安心神寬胸利氣平喘咳痰可稱獨步將青果截用開水沖飲代茶與龍井無異被常服此果有百益而無一弊●大合銀幣壹元中合銀幣伍角各寶號如願代理經售酬勞格外從優奉天辦香廬藥房啓

奉天省城內金銀庫胡同省長公署東首崔氏辦香廬藥房獨家出售

上海人壽醫藥室餘年氏秘製

珍珠鏡面散

沈製羊脂珠粉鏡面散專治男女老幼面上粉刺雀斑烟容酒刺紅白點等每料雙瓶現洋每瓶現洋兩角半

沈製生髮膠

男女老幼脫髮禿頂包可重生新黃髮能轉黑每瓶現洋五角小瓶現洋兩角半

美國威廉醫生監製 奶香白玉粉

閨閣女界可代用粉蘭香芬每包壹角

上海寶雜製藥公司 湯森氏 最新發明美容奇藥

生毛髮藥水

此藥神效奇凡髮之稀疏血虧脫禿之類及鬚眉之稀者擦之可令重生亮黑天然美觀此藥每瓶大洋壹元

專治雀斑靈藥 愈斑光面水

此藥專治面上雀斑粉刺以及等症有神效擦之數日即可消退如人面光美容之要藥每瓶現洋壹元

專治酒刺面皰藥水

此藥專治面上粉刺酒皰鼻紅等症擦之即見效若不愈者過夜見效每瓶現洋壹元

美容奇藥皮膚白色素

此藥能令肌膚潔白細膩專治男女老幼面上諸般之症擦之立見功效奇妙無比每瓶現大洋壹元

奉天糧價（五月二十七日）

大豆 四元九角〇分　豆餅 五元八角〇分　小豆 四元四角〇分　高粱 三元四角〇分　包米 三元一角〇分　粳米 九元〇角〇分　元豆 四元七角〇分

●各地電報

倫敦銀塊三〇六六分一

奉天交易所最高寄付月

奉天金票 現寶銀每兩換小洋 赤金每兩換小洋 紋銀每兩換小洋 十七元〇角 五元二角五分 五元三角〇分

本號現大洋 上海匯現銀 上海匯大洋 東三省官銀號匯兌行市

雙城儲蓄總會廣告

敬啓者茲屆本會第二年度結束之期當將本年營業除利結算清楚計股東

恭頌

駐海拉爾十七旗旗部任法官差弁徐公克剛之德政

五淋白濁一瓶斷根

哈郎淋濁丸

○凡淋症者不獨自己受異常痛苦、其毒感染妻妾、以貽禍子孫、實由男子不慎之咎、可不戒乎、

○世人欲根治五淋白濁一切惡症、以亨受家庭之樂事、則宜速服**哈郎淋濁丸**、該藥係德國哈郎博士之祕方環球無二之奇劑、其殺菌力異常猛烈、一入腹中、則因化學作用以殲滅毒菌、効力如神、凡急性淋症之尿溺澁滯膿汁漏泄者固無俟論、即雖慢性頑症之久經歲月者、大約服用大瓶一箇則可全治更欲其速治者除服用該藥外宜用**哈郎洗淋水**洗滌尿道、以此兩藥、內外調治、則雖極難之症大約三日已覺輕快一星期則可全治世之患淋症者、盍速用此良藥、以免其痛苦近日坊間類似藥多、魚目相混顧客認眞注目**哈郎淋濁丸**字樣及骨牌商標是可特此聲明

藥價　哈郎淋濁丸　大瓶兩元　中瓶一元二角　小瓶大洋六角

哈郎洗淋水　大瓶一元五角　小瓶七角五分

埠大藥房均有代售就近採買爲幸

總枇發處　大連市山縣通九十一番地　順和公司

赤玉牌葡萄酒

赤玉葡萄酒係特別釀造之藥酒美味滋養各臻其妙今爲全國葯局暨一般家庭必備唯一之補品均冢賜顧服用無任榮幸。

小說

筆記小說 仙緣（續）（象爻若主）

旋囑令返櫃。辭其僱。暫息逆旅。言已。解囊檢藥一裹。授生曰。以此代人醫疾。必應手而瘳。然日間只可治五人。其得藥資一吊。足敷需用。君命薄。不宜驟富。妄貪奚益。生辭出。行數武。返顧之。乃河濱之官倉也。周圍高垣。係滿時官家貯糧之所。生且行且思。憶其音容。其殆仙乎。少時回櫃。謊稱邂逅戚某。邀營別務。辭其僱。移於旅邸。越日代人醫疾。應手而瘥。每日進錢一吊。如多售。則數日無人購買。每至錢罄。人方召請。屢試不爽。自嘆命薄而已。生一日。行衙前。見一肩挑小販。雞籠中置一狐。細觀之乃女之雛婢也。深爲驚訝。商諸小販。擬以重金購回。販却之不肯售。生無計。詢明住址。急投素識某旗官家。詳述顛末。懇爲解說。允之。乘車急造某販處。見縛狐於柱。某官述其故。擬畀巨金。販不敢受。遂釋狐授於生。官要求同生往祭狐。藉觀其異。生允之。遂抱狐於懷。趨車投南倉。甫進院。生縱狐於地。狐向官作稽首狀。繞倉三匝。倏不見。官回首視生。已失所在。遂詫異而返。生見女。述其故。深爲感謝。並斥婢貪酒不慎。險危生命。後宜戒之。女復顧生曰。儂奉外祖召。將行南返。庖代者。係儂姨妹行。性端謹。不似儂之放縱。宜持以禮。勿忤之。違則獲咎矣。生諾之。詢歸期。則云七日。生翌日再往。果見有二八妹麗。艷絕人寰。曠世罕無其儔。其美遠超於女也。睨之。神魂飛越。女之規言。竟爾誤作妒語。即挑以游詞。女似弗覺者。生意其默許。卜前來裾。女驚起。以手持火箸。扎其尻股。覺奇痛。遂踉蹌逃歸。抵寓。痛愈烈。人詢之。忸怩不肯道。晝夜叫號。人代脫衣視之。見數道插鐵箸。拔之不少動。屆期女歸。夜將半。女悄然入。至床前。詢所苦。生哀請施治。女曰。戒爾不聽。今竟如何。意甚怨懟。轉視創甚巨。又不覺爲之動憐。施以術。箸自出。女顧生曰。因爾我有夙分。故不憚屈身相從。今緣已滿。居第將爲人鳩佔。刻即他徙。君福薄。不宜作奢想。安分循理而行可也。言訖而逝。生咨嗟不已。未幾官倉改作軍營。現鎮署所佔之地。即南倉之舊址也。

僕客秋遊經呼蘭。詣鎮署訪友。見其地臨河濱。圍以高垣。面積廣袤。氣象森肅。訊之知爲官倉舊趾也。當改軍營之始。屢見怪異。即其詳。謂爲狐仙所據。姜生遇之原非無因。渠仍健在。頃爲某商司飲。笑其當年不知自量。既得隴。復望蜀。宜乎受厥重創。於今每一提及。猶忻然露得色。嗣詢徐君。所談彷彿。如是我聞。用以誌之。耶可名自識。（完）

筆記

文藝叢考再編（續）（陶明濬）

風骨

所謂鍊於骨者。析詞必精。深乎風者。述必顯。何也以詞與情。爲文之要。詞往往不能精。情往往不能顯。矯之者必從其所不能。以進於其所能。是不二之法也。詞者言詞。人所同具之能。始之於心。中之於口。終之於筆。而文成焉。世有板滯者流。心如寒灰死火。意如枯木石頭。又如無孔之鐵椎。求其能生發。能通達。渺乎不可得。爲聲塵所縛。與羚羊相類。此種人烏乎能思又烏乎能言。求其沛之於詞。注之於文。自然不易。若詞且無有。何論於精。其有才思敏銳。而學實淵濬者。則不患不能思。而患其思之不當。不患不能言。而患其言之不切。拔毛沃海。剗芥滅山。神通不得謂之不廣。而終落野狐之禪也。若是則詞不能不修。修之者。所以戒其氾濫也。練於骨者。如道家之餌丹。聖智既通。而凡胎可脫。無漏無失。有倫有脊。而身全理足。不懈而幾於仙矣。文家既能練於骨。如金鍛。成碧廬。堅如金石。輕如無物。以之白日飛升。遨遊六合。皆無所不可矣。其本既立。其文自行。因絲毫不爽者矣。

析詞者。分析其言詞也。若者爲精。若者爲粗。若者爲宜。若者爲悖。高下既在乎心。去取亦因乎勢。彼瘠義肥詞。繁雜失統者。本爲人所同犯之疾。非以析詞之法治之。必不能愈也。爲文之道。人多趨其易者。而避其難者。創一義甚難。難者苦於其少。而不能不少。此義之所以瘠。詞之所以肥也。然此種病。古人多犯。今也。反是之光也。古人學勝今人。事事矜慎。以義之不易創也。故以爲難。以調之備拾即是也。故以爲易。今人不然。心有所思。思不所至。則自詫爲創獲。自矜爲世上之義。不知此義古人已有。不過己未加察耳。古人以其害不肯發之耳。乃一概不問。貿貿然。今日樹一端。明日立一義。大言不慚。曰如吾之義。則以中國王。猶反手。與列强敵。猶撥蠹也。義如此之多之易。尙安得而瘠乎。至於詞令。自彼擂口所發。吶吶然不出。安得肥乎。

童話

花花之夢（四九）（小天）

這一天。寅碧吃過了晚飯。一手拿着他的三足椅。一手拿着釣魚竿。和娟兒出了大門。沿着門前崖上挑水盤道。慢慢的走下。和娟兒行入綠林中。那時柳中的樹木。倘有未被日光熱力征服乾的水點兒。縱然把寅碧和娟兒新洗過的潔白布衫都濕了。在寅碧和他妹妹。都不可惜。他們從這個叢林出來彎腰進入那個叢林。沿着小河專心致力的觀魚浪。有時寅碧走到泥沙之上。竟至把一雙鞋。一陷入水中。不時勞他的小妹妹替他可惜。並且想法子來挽救他。他却擺着手。不教娟兒大聲說話。急速把釣絲投入水中。待了半天。他專等試看。鈎上是一無所有。他回頭望望娟兒。娟兒在樹下把兩隻肥手扶在膝上。不住的偷着笑他。寅碧一想。便曉得她是笑着自己既沒有釣得魚兒。反把鞋濕透了。他滿面發燒。紅如蘋果。只得冷笑了笑。將腳兒從泥沙中拔出。然後沿着小河逆流而上。向寶石山下的柳塘蘆草深處去垂釣了。娟兒受她姐姐的阻止。不許遠行。所以也未跟寅碧同去。寅碧便把水鞋脫了下來挐着。只先着襪底走。他拐彎抹角。經過了好多叢林草畦。纔到了寶石山下。一路中他回頭看那村西的古城晚照。遙遙映着東山。而天空的彩雲。却似對着沿河的綠樹青草微笑。允耳所聞的。一片蛙聲。不覺心弦震動。遂大聲唱起歌來。他的歌一發出來。河塘中的蛙聲立即止息。及至他把近幾年在城中學堂裡所學的中外歌曲都唱完。身子到柳堤的叢密處。他放下三足椅。便不再唱任何歌兒。打開釣絲以三足椅何架着釣竿的東西。蹲下了把鈎上掛上了魚食。投到水草之中。他舉目望那寶石山的懸崖晚景。這時蛙聲復作。懸崖被將落的太陽之光。照得分外色紅。因爲他是喜歡繪畫。而能分別彩色一個人。他便覺得這紅色的懸崖。是熱烈的象徵。所以由聯想作用而想到了紅色可以表明人生的進取和用得心血來求事情的成功。最後。他却想起了那次在寶石山頂上所講的那些無名英雄的失敗。未免紅得不値。他正在胡思亂想間。忽然蛙聲便不唱叫了。他翹首一望。他身子東面的柳叢中。似乎來了不少人。雖然沒有看得人的身體。但是那樹枝的搖蕩。和樹木的摧折聲。都能看得清楚。聽得眞切。愈時間多覺着愈近。除叫聲之外。更有許多土塊與石子。從柳林中拋擲到河裡。蛙兒也不鳴。寅碧的遐思也被衝破了。（未完）

談叢

梨雲影續編（七）（冷佛舊作）

▲麗品賈璧雲

（比巧槊）怎當你傾國傾城貌。是神仙種。爲妃子花。香穠金谷。采日石家。海棠醉雨。天桃映霞。碧穠春露。紅艷丹沙。漢宮春曉。窗明絳紗。有人遇此。乘上寶車。

近日古調絕彈。工青衫。而衆花衫戲者。瑤卿蘭芳蕙芳諸伶。各擅一時之選。蘭以溫婉勝。瑤以明麗勝。蕙以嫵媚勝。其他諸伶。亦莫不競妍鬬麗。而獨欲管領春風也。然後起之秀間。厠雜博時譽。不意有秦班賈璧雲。忽於大羅天上。衆仙隊裡。逕月流雲。霓裳羽衣。風管鬟簾。花團錦簇。獨樹一幟。璧雲者。賈氏子也。習藝於外江。工青衣花衫戲。喉嚨蘊藉。說白清脆。貌既艷絕。而復秉絕頂聰明。每演一戲。無不酷肖其身分。其演大劈棺也。濃粧濃抹。冶態動人。有情難自禁之態。其演紫霞宮也。色繡氣閨。宛如死尸。其演探親家也。宮粧靚麗。舉止端詳。有貴婦風範。小家碧玉。豈敢學步邯鄲耶。向與某耶呢。某耶亦風華俊秀。雅擅才情。有時凭肩對鏡。一玉枝瓊樹。實光互映。眞個令人。羨煞妒煞也。璧雲每登臺。撤簾出場時。顧曲周郎。神馳目注。如入五雲樓裡。精炫心移。幾不知紅氍毹上。有個天仙化身人也。只有擊節喝采而已。惟風俗鄙陋。顧曲家分樹三黨。即所謂賈黨梅黨朱黨是也。三黨鼎峙。互相攻擊。筆變舌戰。淩厲風雲。縱有魯仲連出。排難解紛。三黨亦莫釋其憾。抑知賈也。梅也。朱也。如花中之有牡丹。有海棠。有菊也。愛穠艷者。則曰牡丹者。花中王也。愛嬌媚者。則曰海棠者。花中美人也。愛淡逸者。則曰菊者。花中高尙士也。人之嗜好不同。花之品評亦異。豈眞知花者哉。不過爲花情移耳。三黨之名。豈其黨。亦如是也。余友佟媛碑。有贈賈璧雲四絕句云。

老去英雄可奈何。芳華消歇黯蹉跎。一杯塊壘消何處。醉聽雲郎一曲歌。

歌舞樓臺麗夕曛。紅氍觀上殿湘裙。阿郎標格渾何似。太華山頭一朵雲。

倜儻風流逈不羣。三轉獨說有參軍。痴心願學當年事。百首梅花換紫雲。

頭顱若我雪盈顛。縱作雲郎亦可憐。劍氣花光久沉落。一燈聽雨坐枯禪。

閒話

奉天的怪現像（十二）（佛）

當馬弁的。必要年輕。所因何故？官長是什麼意思？太太是什麼意思？記者因沒有經驗。不敢妄說。聞着人說。馬弁要年紀輕的。第一漂亮。腿細皮鞋。都要齊亮。軍衣武裝帶。更不消說。帶的匣槍。要帶穗子。或雪青的。玉水藍的。胸間要帶金表。搭拉着金表練兒。在兜囊內。要掖着粉紅手帕。外露着繡花犄角。手裡挐着。一根馬鞭。領袖整齊。滿身香水兒。生的又雪白粉嫩。亞如女子。必須這樣。纔可以顯着潤。一來行軍。老爺爲有人伺候。不覺寂寞。二來無事。馬弁也跟着幾太太。出來遊逛。階級打破。甚麼叫長官男女。老爺說啦。「這文明共和國。不管那個。」人民平等。男女無防。從這上看。老爺倒眞是豁達。當馬弁的。亦皆樂意。若按理講。當兵是國家之兵。作軍人的。何等貴重。就令與下級軍長。作一從兵。依編制說。那也是國家官人。不是奴僕。伺候官長。固屬應該。但是要自己知道。我們是國家軍人。不是厮手。再說也不是家奴。不是腰役。伺候逾分。那已經丟了人。降而再伺應女眷。扶侍從良的妓女。簡斷截說。那又與當個茶壺有何差異。講人品的。決定不爲。（未完）

別錄

何等趨勢（八）（小天）

儒教者。中國五千年來發衆倫理思想之一貫精神也。蓋中庸之道忠恕之則。實踐之用。均不外至上人格之完成。舉凡禮義廉恥忠孝節義等。示人以達德成仁之路。亦無一不由然光明。使無些許碍於人生。絕雖遷傳以抵於今日。且『殺身成仁』『舍生取義』八字。即爲人類至上人格完成之方法。亦即人類公有眞理的『理』字之實現。夫有一種思想而求乎『理』。又有一種方法而示人蹈諸『理』。則由思想而方法。由方法而實現。更能於實現中見得『仁』『義』。無論行者爲幾個人或多數人。此等公是公非之判決。人間止義之昭示。可以加諸人類。而無害。則斯種思想與方法。盡力布之人間。猶恐不及。何遑攻擊而反對之哉。此思想與方法既不容攻擊而反對。則傳播此等思想與方法以求實現之儒教。詎容攻擊而反對哉。佛教與道教二者。雖其旨也。過偏虛無。以視儒教之於人生。殊爲渺遠。然即以其大旨論。『修行』『超脫』。縱太消極。而至上人格之完成。詎在儒教下乎。不過出世思想。病其無益於人間之動的建設。徒傾於靜的個人修行。以至於死。殊鮮自踏滅沒之路耳。雖然。佛教徒與道教徒。不必無益於社會。或者由佛教與道教徒之教化而由殺人越貨之民賊。牽獸食人之人敵。減沒其兇殘貪婪之性。以爲『人』者。世間人類中。更不知凡幾矣。中國既有佛教道教虛無思想。又有儒教之實踐仁義思想。則當時民衆。如無回教或基督教之流入。所謂有信仰之民衆也者。不爲儒教徒。必爲道教徒。不爲道教徒。必爲佛教徒。若夫莞無信仰不入任何教中而爲信徒者。恐無其人。甚或併三教而信之。或併兩教而信之。亦必有其人焉。至其信誠仰篤與否。又必須觀其探得眞理而了然其趣味之如何耳。是以當時信徒。至少總須曉其眞理與了然其趣味。方能信之。儻生命於以斷送。趣味於以消失。則多者數千年少者數百年。此極長期間之人類。豈必皆爲毫無心肝之人。迷信敬仰有若此哉。不過其中亦均具有極重大之意義與價値存乎其間耳。如今日之持痛快論者。而復貫儒教佛教道教之末能使人類和平社會整暇。是正如執斤而問曰。若何爲不斫木。斤雖利。人不伐柯。斤之效必不現出。斯時也。謂斤無用。吾不知其果何居心焉。（未完）

遊記

千山旅行雜感錄（鐵勵）

於民國十五年五月七號。余校與小河沿坤光女師範學生。及西教授五人。同作千山旅行。往返沿途。風景優佳。余不文。不克詳記細述。即偶而記之。不過一篇粗劣遊記。將徒遺笑於去者。因敢舍本就末。余此次旅行之所感。以文字道出。無所謂次序。更無所謂文法。不過聊表自己之所感。以誌不忘耳。

一千山風景之絕佳也。余於抵千山之次日。即登仙人台。千山最高峯也。登頂則見羣山如堆。若綠的樹木。遮蔽了山面。觀之不勝感讚造物者。何其妙也。給我們黃胄子孫。這樣的美好山河。可惜我們不會用他。空空有負造物者的美意。

二國恥紀念日之怪現象也。我們於九號。正逢國恥。于是有幾名爲首的同學。提倡舉行國恥紀念會。不則男女五十餘同學。齊集水溪。臨石而坐。空前的紀念會。開幕了。主席者。乃請年高望重的教牧王某發言。彼說『……中國之不……半在乎國民之不信基督……若……信主……自然就強國……哈哈中國之不強。在不信上帝。……請問元朝末曾信上帝。也未曾聽說。何爲耶穌基督。怎麼能雄佔歐亞。猶太可謂信主之民矣。』怎麼世世作亡國之奴。想是信主的特權。就是作亡國奴。（這不是反基督教的論文。若作反教論文。恐此欄割愛。）王老人乎。其捫心自思可也。

又教授某起立。言謂『賣國者皆學生也。作事則心口全非。啊。我外。』其在校則口是心非。而媚贊成。可是觀顏說此的！我！呢丟臉丟醜。人而無恥。胡不遄死。嗚呼哀哉。末後一同學侯某。發言謂。青年大半都在大庭廣衆之前。說話巴巴的。走道瓜瓜的。自覺不錯。但若問行沒行。則茫然不知。所以我盼望青年諸君。第一貴實行。阿。侯君。你是有爲的青年。我盼望你實行。其他演詞尙多。因時間篇幅的限制。只得放下。現在我順筆寫了一大堆沒用的話。但我說國恥紀念會的怪現象。我現在要說了。閱者諸君注意。罷。該會正盛時。同學正發言津津有味時。主席者說。現在時間不少。請王老牧師祝福散會。我們是國恥紀念會。不是什麼禮拜。更不是什麼祈禱會。查經會。用不着所謂求上帝祝福。（未完）

文苑

卅二初度感賦十首（天擇楊蓋宣）

其六

斯文久墜敢鳴高。風雨毫端息怒濤。倒峽才華觀水逝。混江綱業聽烏號。依人作嫁羞挑線。反客充庖浪提刀。泗上不逢赤帝子。千秋埋沒幾蕭曹。

其七

人生忠孝兩難全。況復無忠孝亦捐。忍向落暉看寸草。忽從點水報流泉。勞形徒爲兒孫計。抱憾猶思父母憐。極親恩誠莫喻。空教終古泣昊天。

其八

浮海游湖昔去休。名場利市兩悠悠。居奇販鬻終空手。無降將軍亦斷頭。劍士俠王皆醜類。當途狼虎盡民仇。沙蟲猿鶴悲浩劫。滿目瘡痍聽鬼愁。

其九

却羨襄陽有敝廬。南山高傲帝王居。詩文適志休投筆。功德酬期應著書。夜理芸編借月讀。晝耘隴畝帶煙鋤。豫初全此方酧願。陽斷江塵與世疏。

其十

流年回首賦依稀。天地低昂一布衣。骨格崚嶒修道器。心源淡泊近禪機。臨淵不羨羣魚躍。出谷休驚衆鳥飛。海內豪誰健在。河山閱盡幾斜暉。

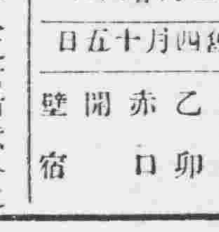

五月廿六日　舊四月十五日

水曜　乙卯　赤口　開　壁宿

▲一白之人妄信他人之言有意外之失敗坤艮甲吉▲二黑之人與長上之間易生意見衝突之日坤庚丙吉▲三碧之人以誠意當事有意外援助之日艮壬巽吉▲四綠之人運氣趨向開發之日徐徐行動吉西巽壬吉▲五黃之人易關於目前之感情致生衝突之日巽坤丙吉▲六白之人勿事沈思正秩序而進爲有利東乾坤吉▲七赤之人守身以分進退以時則吉東乾壬吉▲八白之人勿爲一小事致誤進路進行吉巽坤丙吉▲九紫之人志堅則悲運可以轉向吉慶之日西艮乙吉

廣告

精血素藥片

功效主治
● 生精補血
● 轉弱爲强
● 改造身體
● 益壽延年
● 男子腎虧
● 婦女血傷
● 諸虛百損
● 服用特良

此藥片經北京內務部特許行銷美國醫學博士証明勿論男女服用精虧則補精血虧則補血主治男子腎虧陽痿遺精乏嗣婦女子宮寒涼經血不調等症其效誠爲空前未有之聖藥也

價目現大洋計算
小瓶一元六角　每打十六元
大瓶二元四角　每打二十四元

各省城鎮各大藥房洋行均有代售
中國總經理處　哈爾濱大昌隆
總發行所　哈濱正陽十一道街
東華大藥房

啓事一

駐奉 九福公司

本公司之百齡機藥片始于去歲在三省發行承各界諸君一經試服口碑載道足見有益人世購服者日衆今春之銷數驟增數倍一日千里大有供不應求之勢加以滬奉遠洋隔重運轉非易因此時告匱乏抱歉良多現已陸續運到多數請愛服諸君及批躉各家儘量採辦之

啓事二

上海中華製藥公司所製之龍虎商標人丹其貨品質優良遠勝舶來之品早經風行全國且價値公道批發尤爲低廉愛國諸君亟宜提倡國貨以挽利權外溢東三省概歸本公司爲總經售處哈爾濱分售處

泰華西藥商行

經濟（右欄殘缺）

引期　寄　放
近期 10.九三〇　10.九八〇
中期 10.九四〇　10.九四〇
遠期
當限 10.三〇　六月限 10.一五　七月限 10.〇〇　先限
當限 三.三三　六月限 三.三七　七月限 三.三三　先限
當限 三.九〇　八月限 三.九五　先限
近期 三〇.八〇　三.二〇
中期 三六.四〇　三六.七〇
遠期 三三.三三　三四.五五
當限　六月限　七月限　先限
當限　六月限　七月限　先限
九月限 三三.八八　十月限 三三.六六　先限 三三.四四
福助 八.四五　面扇 一三三〇〇　把鳥 一二六〇〇

豫報
平均　最高　最低
二度七　二七度九　一一度八
高 四度六　高 八度〇　高 二度八

166

非常

久和隆綢莊四週紀念

—八折競售三十天—

本號於陰歷四月初五日起。舉行四週紀念。凡新到各種綢緞。照碼八折。競售三十天。此係純爲酬答各界歷來惠顧之雅意。甘願犧牲血本。特別從廉。誠爲空前絕後之機會。非常難得之廉價爲務請各界諸君。萬勿錯過。

奉天軍署街

久和隆綢緞莊謹啓

支號在商埠北市場

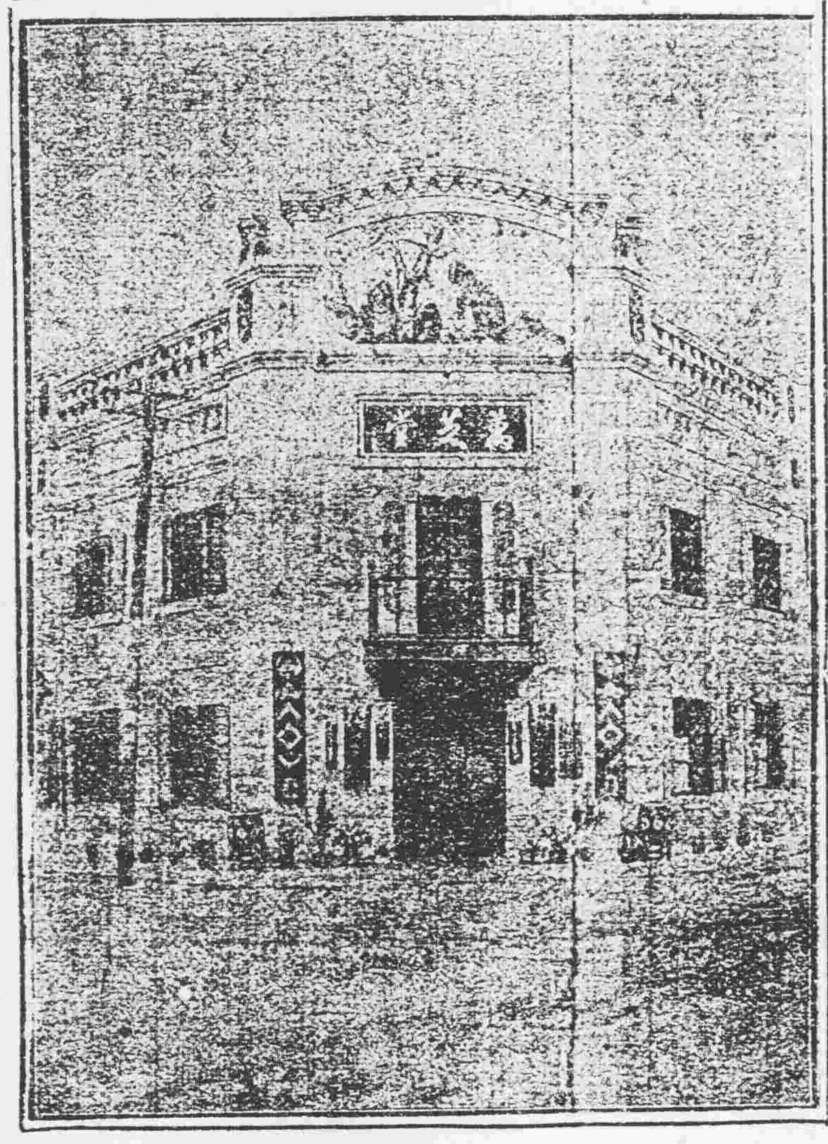

市政公所化驗特准專賣

葠茸補腎丸

此藥專治男子先天不足後天虧損少年破身太早房勞過度腎虛腎寒精冷如氷不能種子陽痿不興而久不夢遺滑精腦髓空乏腰痛耳鳴精神短少自汗骨蒸以及婦女經脈不調赤白帶下下元虛冷久不孕育等症服此藥添精種子壯陽補腎大有奇功每匣兩元四角每六匣拾二元

立止咳嗽藥　開胃止痛丸　虎骨熊油膏　神效虎骨藥酒　雙合化痞膏　保胎健母丸　調經種子丹　牛黃上清丸　宋氏救喉散　麝香解毒膏　琥珀逐淋丸

發售各省葯材丸散膠丹

中國電話一千一百四十三號

奉天大西關萬芝堂

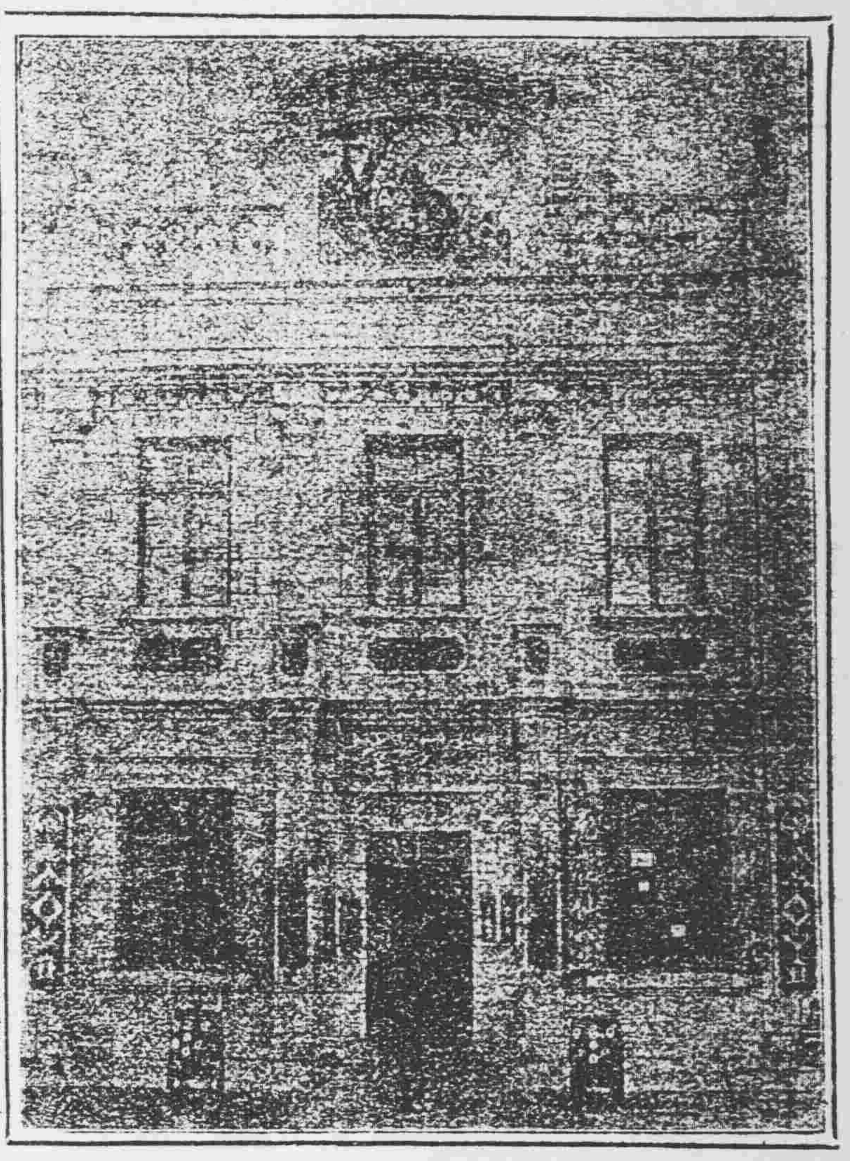

獅子牌牙刷子

刷之大小自一號形至六號形由兒童以及大人可能選擇每位適宜

毛之束法恰合齒列故能完全清刷牙齒

完全消毒之條嚴重密封故使用前黴菌附着之慮絕對無有

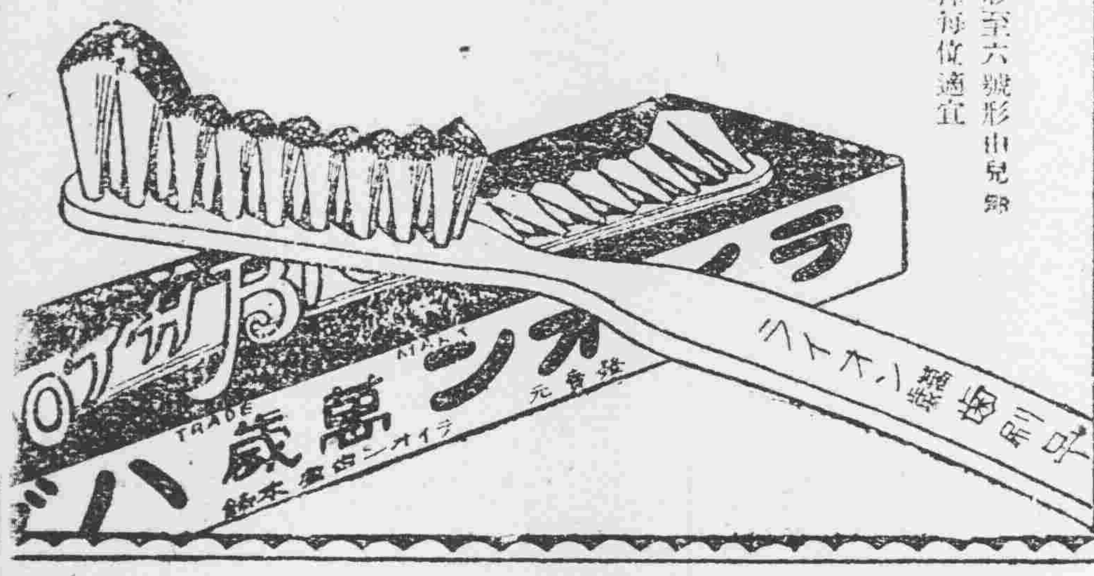

獅子牌牙粉

品質效果均皆冠絕

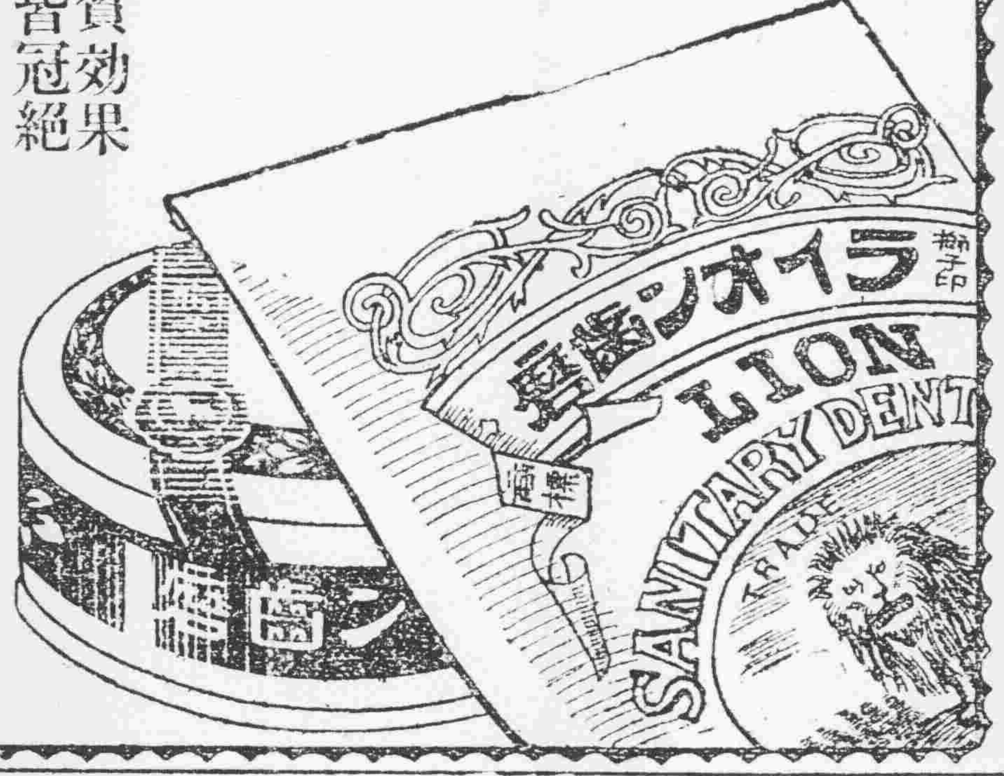

大袋・丸罐入

獅子牌牙膏

（錫筒裝）

價值低廉品質優良超越舶來品

另有鋼罐裝之固煉製

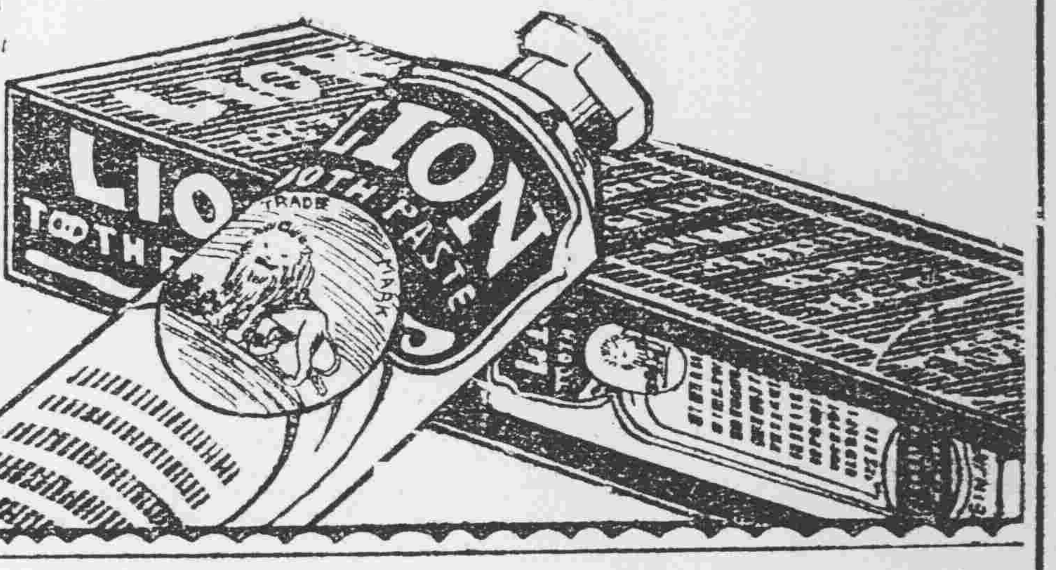

日本站

仁太洋行

奉天現貨見貨券進口

敝行運輸建築五金雜貨純良耐久銷售各省德國運來的現貨鐵絲沙美國門鎖全然批發零售價從廉鐵性耐久而且應用洋服美麗衣料女子用的絲紗各色小褂外套各種雜貨來的美國巴拿碼草帽等等貨物價格低廉貨物又眞而且公到諸君賜顧早臨是要

浪速通二十二番地　仁太洋行謹啓

奉天中街　四層大樓

吉順絲房　綢緞呢絨　百貨商場　廣告

本號順世界經濟潮流供社會百貨需求統辦環球呢絨綢緞綾羅紗絹平金刺繡化粧國產以及諸般物品普通雜貨四季所售如春紡秋羅夏葛冬裘應有盡有無美不備夙荷明知勿待贅述茲屆夏令又經運到各種新奇紗羅葛紡綾綢縐絹物美價廉特別便宜敬乞中外各界惠顧早臨無任歡迎之至

中國電話（一樓二百九十號　二樓一千二百九十號）

日長電話（批發部一八七六番　三層樓一八七四番）

電報簡碼　六二九九

註冊商標

九鼎香皂

麝香煉製

吉田工廠謹製

廣濟堂　最良藥

（眞）

癬治水

凡人患癬疥。先染手指胯部。後腦脖子。臉面。脚指胯等。漸感刺痒。患者無心搔破。此傷擴大。混入可怕的惡性病菌。腫大發毒。流膿以及全體潰爛。可知一日躊躇治法。即一日利害。此癬治藥水專治此種皮膚病。一擦即止痒。二擦驅毒。數擦全治甦生新膚。眞是敝老藥房獨家秘法强藥料之効驗也。癬疥。脚氣。濕。瘡。陽腐皮。陰爛。斑。疱。等一切皮膚諸病之諸位　請指名購用廣濟堂癬治水即保好。

奉天小西關大街上頭　奉天新市街春日町　廣濟堂藥房

分此。通化。盛京。鄭家屯。白音太來。各埠大藥房均有經售